

İş Sağlığı ve Güvenliği

Şişecam, insanca çalışma ve yaşama hakkına verdiği önem ve duyduğu saygının bir sonucu olarak, tüm faaliyetlerini sağlıklı ve güvenli çalışma ortamlarında gerçekleştirmek suretiyle ruhen ve bedenen sağlam bir toplum ve işgücü oluşmasını öngörmekte, bunu geleceğinin bir güvencesi olarak değerlendirmektedir.

İş Sağlığı ve Güvenliği Politikası

“Şişecam, yönetim anlayışının temel ve vazgeçilmez bir unsuru olan bu inançtan hareketle, sağlık ve güvenlik konusunda yasal mevzuatı, standartları ve çağdaş yönetim sistemlerini uygulayarak teknolojik değişim ve gelişmeler doğrultusunda çalışma ortam ve koşullarını sürekli iyileştirmeyi, çalışanlarını ve ilişkide bulunduğu tüm tarafları bilgilendirmeyi ve böylece toplumun her kesiminde gerçek bir “sağlık ve güvenlik kültürü”nün yerleşmesine katkıda bulunmayı hedeflemektedir.”

Bu noktadan hareketle, yurtiçi ve yurtdışı işyerlerinde yürütülen üretim faaliyetleri sağlıklı ve güvenli bir iş ortamında gerçekleştirilmekte, teknolojik değişim ve gelişmeler doğrultusunda çalışma ortam ve koşullarının sürekli iyileştirilerek kalıcı bir iş sağlığı ve güvenliği kültürü oluşturulması ve nihayetinde OHSAS 18001 İş Sağlığı ve Güvenliği Yönetim Sistemi'nin Toplulukta halen uygulanmakta olan ISO 9001 Kalite Yönetim Sistemi ve ISO 14001 Çevre Yönetim Sistemleri ile entegre edilmesi hedeflenmektedir.

Şişecam, yönetim anlayışının temel ve vazgeçilmez bir unsuru olarak, sağlık ve güvenlik konusunda yasal mevzuatı, standartları ve çağdaş yönetim sistemlerini uygularken çalışanlarını ve ilişkide bulunduğu tüm tarafları bilgilendirmeyi ve böylece toplumun her kesiminde gerçek bir “sağlık ve güvenlik kültürü”nün yerleşmesine katkıda bulunmayı öngörmektedir.

Topluluk işyerlerindeki belgelendirme çalışmalarının 2008 yılı sonuna kadar tamamlanması yönündeki faaliyetler hızla devam etmektedir. Topluluk kuruluşlarından Soda Sanayii, Camiş Elektrik ve Trakya Cam Mersin fabrikası bu belgeyi almış bulunmaktadır. Diğer işyerlerinde ise çalışma ekipleri oluşturulmuş ve gerekli eğitimler tamamlanmış olup belgelendirme çalışmaları özenle sürdürülmektedir.

Topluluk işyerlerinde gerek yıllık program gerekse Kalite ve Çevre Yönetim Sistemleri gereği yürütülmekte olan İş Sağlığı ve Güvenliği gözlem, ölçüm ve analiz çalışmaları mevzuata ve AB standartlarına uygun olarak bu yıl da sürdürülmekte, işyerlerindeki çalışma ortamlarının daha da iyileştirilerek iş kazası ve meslek hastalığı risklerinin azaltılması çalışmalarına yön verilmektedir.



İşyerlerinde sağlık ve güvenlik konusundaki eğitimlere yoğunlukla devam edilmiştir.

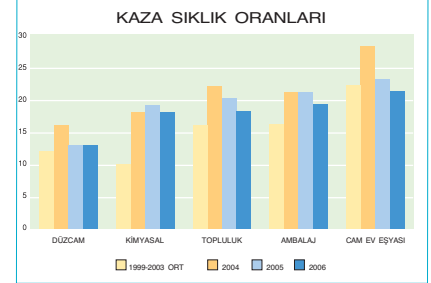

Alınan önlemler ve gösterilen özenin sonucunda kaza sıklık oranları gerilemektedir.

Araştırma-Teknoloji

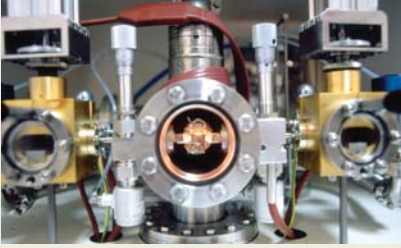
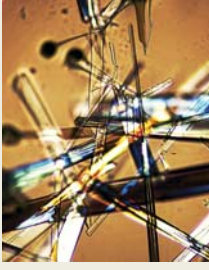

Şişecam Cam Araştırma Merkezi, yaşamsal coğrafyasında akredite uzmanlık laboratuvarına sahip tek kuruluştur.

Kurumsal olarak 1970'li yıllarda başlattığı Ar-Ge faaliyetlerini günümüze kadar gerek alan gerekse beceri itibarıyla devamlı geliştiren Şişecam, 2006 yılında da bu çalışmalarını araştırma-geliştirme, mühendislik hizmetleri ve teknik, analitik hizmetler alanlarında yoğun olarak sürdürmüştür.

Topluluğun yurtiçi ve yurtdışı büyüme stratejisinin bir sonucu olarak, 2006 yılında 1'i yeni 5'i soğuk tamir olmak üzere 6 adet fırın devreye alınmış, 3'ü yurtiçindeki yeni yerleşim bölgesi Bursa-Yenişehir'de olmak üzere, Rusya Federasyonu'nda 1, Denizli ve Kocaeli'de 2, toplam 6 fırının proje çalışmaları aralıksız olarak sürdürülmüştür.

Birim maliyeti düşürmek üzere, enerjinin etkin kullanımı ve tasarrufu, çevresel etkilerin birincil önlemlerle giderilmesi, daha ucuz alternatif hammadde kullanımı, fırın ömür takibi ve zayıf noktaların belirlenerek gerekli önlemlerin hızla alınmasına yönelik çalışmalara, 2006'da ağırlık verilmiştir. Geçtiğimiz yıllarda yoğun olarak fırın tasarımı, enerji tasarrufu, üretim değişkenlerinin üretim koşulları üzerindeki etkilerinin tespiti alanında kullanılan sayısal modelleme, cam ambalajın şekillendirilmesinde, cam elyaf sarma odalarında hava akımlarının incelenmesi, forehearth'da renklendirmede karıştırıcıların rolü gibi üretim ve tasarımın çok daha farklı alanlarına yaygınlaştırılmıştır.

Cam teknolojisi alanında sahip olunan uzun yıllara dayalı deneyim ve bilgi birikiminin sonucu olarak geliştirilen Cam Ev Eşyası Grubunun yeni ürünü "f&d" markalı cam, üstün renksizlik ve parlaklık, yüksek kimyasal dayanım özellikleri sayesinde cam ev eşyası kompozisyonları konusunda önemli bir yeniliktir. Bu ürün, kompozisyonuna

ilaveten eritilmesi/ şartlandırılmasında uygulanan yeni teknolojiler, şekillendirme teknikleri ile otomatik cam ev eşyası alanında yüksek beğeni düzeyine hitap eden yeni bir ürünler grubunun oluşumuna imkan sağlayacaktır.

Cam ambalaj ve cam ev eşyasının en önemli fonksiyon ve albeni unsurlarından olan renklendirme konusundaki faaliyetler geçen yıl renkli otomotiv camına olan talep artışı bağlamında daha da yoğunlaşmıştır. Harmandan ve özellikle forehearth'da renklendirme konusunda gerek verim/kalite artırıcı önlemler gerekse yeni renkler ve renklendiriciler konusundaki çalışmalara maliyet düşürme ve enerji verimliliği ekseninde hız verilmiştir.

“Ar-Ge faaliyetlerine verilen önem doğrultusunda elde edilen teknolojik birikim, bugün Şişecam'ın dünya liginde oynayan dev bir şirket konumuna gelmesinde en önemli unsur olmuştur.”

Cam hataları, soğutma-temperleme fırınlarındaki problemler gibi üretim kaynaklı nedenlerden yanlış uygulama ve kullanıma kadar çok çeşitli etkilerle ortaya çıkan cam kırılmaları, asıl nedenlerinin ortaya konulması bakımından “kırık analizi/ fraktografi” olarak adlandırılan disiplinde bilgi ve deneyim gerektirmektedir. Gerekli araç-gereç ve uzman kadro ile takviye edilerek Cam Araştırma Merkezi çatısı altında yeniden organize edilen Kırık Analiz Laboratuvarı, problem belirleme-çözme ve teknik destek alanında Topluluk içi ve Topluluk dışında uzman destek unsuru haline getirilmiştir. Cam Araştırma Merkezi Deney ve Kalibrasyon Laboratuvarları, “TS EN ISO/IEC 17025

Deney ve Kalibrasyon Laboratuvarlarının Yeterliliği için Genel Şartlar” standartı kapsamında yürüttüğü akreditasyon çalışmalarını başarı ile tamamlamış ve AB-00033-K markası ile kalibrasyon, AB-0076-T markası ile test laboratuvarı olarak Türk Akreditasyon Kurumu (TÜRKAK) tarafından akredite edilmiştir. Böylelikle, Şişecam modern ekonomilerin birbirleri ile olan ilişkilerinde gün geçtikçe önem kazanan, ürünlerin ve hizmetlerin ilgili standartlara ve teknik düzenlemelere uygunluğunu tespit etme konusunda yeni bir başarıya daha imza atmış ve uluslararası ticarete önemli bir üstünlük sağlamıştır. Uzman personelin bilgi birikimi ile ulusal ve uluslararası düzeyde ürün ve test standartlarının oluşturulmasında doğrudan katılım ve katkı sağlamaya devam edilmiştir.

Alınan akreditasyon ile Cam Araştırma Merkezi Laboratuvarlarında gerçekleştirilen testler ve kalibrasyonların dünya çapında geçerli, üretim ve satış baskılarından bağımsız, tam olarak tarafsızlığı belgelenmiş ve yıllardır süregelen bu yöndeki güvenilirliği perçinlemiştir.

Topluluğun yurtdışındaki hızlı büyümesiyle uluslararasılaşan faaliyetleri çerçevesinde merkezi Araştırma-Geliştirme, Mühendislik ve Analitik Destek Hizmetlerinin aynı duyarlılık ve verimle yurtdışı kuruluşlara aktarılması ve sağlanması amacı ile hızlı hareket edebilen iyi donanımlı ekiplerin yurtdışındaki enstitü ve hizmet kuruluşları ile işbirliği içinde oluşturulması çalışmalarına hız verilmiştir.

Araştırma ve Teknoloji Genel Müdür Yardımcılığı bünyesindeki Cam Araştırma Merkezi Deney ve Kalibrasyon Laboratuvarları Analitik Kimya, Cam Özelliklerinin Belirlenmesi, Hammadde İncelemeleri, Çevre Analizleri ve

Kalibrasyon alanlarında hizmet ağı akredite laboratuvar olarak genişletilmiştir.

Üniversite-sanayi işbirliğinin gerekliliği ve önemine inanan Şişecam, temiz enerji eldesi, cam yüzeylere fonksiyonel özelliklerin kazandırılması konuları başta olmak üzere pek çok konuda ülkemizin belli başlı Ar-Ge birimleri ile işbirliği içindedir.

“Topluluğun hızlı büyümesi paralelinde, 2006 yılında altı fırın işletmeye alınmış ve diğer altı fırının da çalışmaları sürdürülmüştür.”

Topluluk için en önde gelen projelerden biri olan güneş pilleri konusundaki çalışmalar bu yıl da bu işbirliği çerçevesinde sürdürülmüştür. Kaplama yöntemiyle camın mekanik mukavemetinin artırılması, cam yüzeyine yüzey modifikasyonu ile hidrofobik özellik kazandırılması, ince film kaplanmış yüzeylerin dayanıklılığının artırılması, saydam ve iletken cam altlık malzemelerinin hazırlanması ve ileri teknolojik ürünlerin yaratılması konusundaki çalışmalar bu çerçevede TÜBİTAK-TİDEB Ar-Ge destekleri kapsamında sürdürülmüştür.

Bilimsel ve teknik verilerin kurum bilgisine dönüştürülmesi konusunu kendine şiar edinmiş olan Topluluk, düzenlediği sempozyumlar, süreli teknik yayınlar, yurtiçi ve yurtdışı bilimsel ve teknik faaliyetlere katılma/yayınlar yapma ve eğitim konularındaki faaliyetlerini bu yıl da sürdürmüştür.

Ulusal ve uluslararası bilimsel kurum ve kuruluşlarda alınan görev ve sorumluluklar, bu konudaki kararlılığın ve başarının göstergeleri olmaya devam etmiştir.



En yüksek kalitede cam ürünler; dünya ölçeğinde teknoloji kullanan ve geliştiren Cam Araştırma Merkezi'nde nitelikli bir araştırmacı işgücü desteği ile üretilmektedir.

Çevre

Faaliyetlerin her aşamasının sürdürülebilir çevre koşullarında ilerlemesine önem veren Şişecam, çevresel değerlere karşı sorumluluğunun bilinciyle bu yaklaşımı stratejik yönetim araçlarından biri olarak benimsemiştir. Yurtiçinde ve yurtdışında gerçekleşen büyüme projeleri Çevresel Etki Değerlendirme (ÇED) süreci ile başlamakta, faaliyetlerin çevre boyutlarına yönelik uygulamalar, Çevre Yönetim Sistemi anlayışı ile ele alınmaktadır.

Çevre Politikası

“Şişecam, çevresel değerlere karşı sorumluluğunun bilincinde bir kurum olarak, gelecek kuşaklara yaşanabilir bir dünya bırakmanın gereğine inanmaktadır. Stratejik yönetimin temel unsurlarından biri olarak algıladığı bu yaklaşımı faaliyetlerinin her aşamasında dikkate almaktadır. Amacımız; Topluluğumuzda sürdürülen çevre koruma çalışmalarının, çevre yönetim sistemi anlayışı ile yürütülmesi ve tüm çalışanların desteği alınarak sürekli iyileşmenin sağlanmasıdır.”

Tüm kuruluşlarının 2007 yılı sonuna kadar ISO 14001 belgelerinin tamamlanması hedefi ile halen sanai faaliyet gösteren 13 kuruluş ISO 14001 Çevre Yönetim Standartına göre belgelendirilmiş olarak faaliyetlerini sürdürmektedir.

Çalışmaların ana hedefi kirliliğin kaynağında önlenmesi veya azaltılmasıdır. Üretim süreçlerinde çevre dostu tekniklerin kullanımına öncelik verilmesinin yanı sıra, enerjinin etkin kullanımı, yakıt ve hammadde alternatiflerinin değerlendirilmesi ve doğal kaynak

tasarrufu üzerinde önemle durulan konular olmaya devam etmektedir. Bu amaçla Topluluk içerisinde yürütülen birçok projenin yanı sıra, ortağı olunan uluslararası projelerdeki çalışmalar da sürmektedir. Kirliliğin kaynağında azaltılmasına yönelik önlemlerin yeterli olmadığı durumlarda ise, artırma esaslı ikincil yöntemlere başvurulmaktadır. İnert bir malzeme olan cam, yaşam döngüsü içerisinde kalitesinden kaybetmeden tam olarak geri dönüşebilmekte ve sonsuz kez ikincil hammadde olarak kullanılabilir. Bu nedenle, cam kırığının ergitme prosesine döndürülmesi ile önemli enerji ve çevre kazanımları sağlanabilmektedir.

2006 yılı içerisinde Şişecam cam fırınlarında geri kazanılan cam kırığı ile yaklaşık 289 bin MWh enerji tasarrufu sağlanmıştır. Bu katkıyla, küresel ısınma perspektifinden bakıldığında yaklaşık 57 bin ton CO₂ emisyonunun atmosfere verilmesi önlenmiştir.

Günümüzde iklim değişikliğine neden olan sera gazlarının olumsuz etkileri enerji tasarrufunun önemini artırmıştır. Dolayısıyla, mimari amaçlı kullanılan ısı ve güneş kontrollü yalıtım camlarının sağladığı katkılar daha dikkat çekici hale gelmiştir. Bu kapsamda, kışın sıcaklığı içeride tutarak ısı kayıplarını %70 oranında azaltılabilirken, yazın içeri giren güneş ısı %41 oranında engellenerek soğutma enerjisi tasarrufu sağlanabilmektedir. Bu kazanımların ülkemizin iklim değişikliği ve enerji yönetimine katkısı önemlidir. Ülkemizde uygulanan çevre mevzuatı yakından takip edilerek, AB müktesebatına uyum çalışmaları kapsamında yapılan değişiklikler ve yenilikler titizlikle incelenmekte, oluşturulan görüşler değerlendirilmek üzere Çevre ve Orman Bakanlığı dikkatine sunulmaktadır.



Şişecam Cam Araştırma Merkezi'nin "Gezici Çevre Laboratuvarı" fabrikalarda çevre ile ilgili tüm ölçümleri yapabilmektedir.

Üyesi olunan ulusal/uluslararası kuruluşların çevre alt komitelerindeki aktif çalışmalarla, çevre mevzuatındaki gelişmelere karşı proaktif yaklaşım sürdürmektedir.

Toplulukta sürdürülen çevre çalışmaları, deneyimli ve donanımlı bir ekip tarafından başarılı uygulamaların paylaşılması ve yaygınlaştırılması esas alınarak yürütülmektedir. Bu amaçla kurulan organizasyonda "Üretim Gruplarının Çevre Yönetim Sistemi Yöneticileri" ve "Fabrika Çevre Sorumluları" görev yapmaktadır.

Söz konusu çalışmalarda ihtiyaç duyulan teknik ve analitik destek Araştırma ve Teknoloji Genel Müdür Yardımcılığı bünyesinde bulunan "Çevre Grubu" tarafından tam donanımlı hava/su kirliliği ve hava kalitesi ölçüm imkanlarına sahip laboratuvarlar ve Gezici Çevre Laboratuvarı desteğinde sağlanmaktadır. Bu bağlamda, 1986 yılından bu yana sürdürülen baca gazı ve hava kalitesi ölçümleri 2006 yılında TÜRKAK tarafından ISO 17025 Laboratuvar Akreditasyonu Standartına göre akredite edilmiştir.

Tüm tesislerin çevre performansları düzenli olarak yapılan ölçümler ve model çalışmalarını ile sürekli takip edilerek kayda alınmakta ve raporlanmaktadır.

**Türkiye Şiše ve Cam Fabrikaları A.Ş.
ve Bağlı Ortaklıkları**

**31 Aralık 2006 Tarihi İtibariyle
Konsolide Mali Tablolar**

BAĞIMSIZ DENETİM RAPORU

Türkiye Şişe ve Cam Fabrikaları A.Ş. Yönetim Kurulu'na

Türkiye Şişe ve Cam Fabrikaları A.Ş. ("Şirket") ve bağlı ortaklıklarının (hep birlikte "Topluluk") 31 Aralık 2006 tarihi itibarıyla hazırlanan ve ekte yer alan konsolide bilançosunu, aynı tarihte sona eren yıla ait konsolide gelir tablosunu, konsolide öz sermaye değişim tablosunu ve konsolide nakit akım tablosunu, önemli muhasebe politikalarının özetini ve dipnotları denetlemiş bulunuyoruz.

Finansal Tablolara İlgili Olarak Topluluk Yönetiminin Sorumluluğu

Topluluk yönetimi finansal tabloların Sermaye Piyasası Kurulu'nca yayımlanan finansal raporlama standartlarına göre hazırlanması ve dürüst bir şekilde sunumundan sorumludur. Bu sorumluluk, finansal tabloların hata ve/veya hile ve usulsüzlükten kaynaklanan önemli yanlışlıklar içermeyecek biçimde hazırlanarak, gerçeği dürüst bir şekilde yansıtmasını sağlamak amacıyla gerekli iç kontrol sisteminin tasarlanmasını, uygulanmasını ve devam ettirilmesini, koşulların gerektirdiği muhasebe tahminlerinin yapılmasını ve uygun muhasebe politikalarının seçilmesini içermektedir.

Bağımsız Denetim Kuruluşunun Sorumluluğu

Sorumluluğumuz, yaptığımız bağımsız denetime dayanarak bu finansal tablolar hakkında görüş bildirmektir. Bağımsız denetimimiz, Sermaye Piyasası Kurulu'nca yayımlanan bağımsız denetim standartlarına uygun olarak gerçekleştirilmiştir. Bu standartlar, etik ilkelere uyulmasını ve bağımsız denetimin, finansal tabloların gerçeği doğru ve dürüst bir biçimde yansıtmayı amaçladığı konusunda makul bir güvenceyi sağlamak üzere planlanarak yürütülmesini gerektirmektedir.

Bağımsız denetimimiz, finansal tablolardaki tutarlar ve dipnotlar ile ilgili bağımsız denetim kanıtı toplamak amacıyla, bağımsız denetim tekniklerinin kullanılmasını içermektedir. Bağımsız denetim tekniklerinin seçimi, finansal tabloların hata ve/veya hileden ve usulsüzlükten kaynaklanıp kaynaklanmadığı hususu da dahil olmak üzere önemli yanlışlık içerip içermediğine dair risk değerlendirmesini de kapsayacak şekilde, mesleki kanaatimize göre yapılmıştır. Bu risk değerlendirmesinde, Topluluğun iç kontrol sistemi göz önünde bulundurulmuştur. Ancak, amacımız iç kontrol sisteminin etkinliği hakkında görüş vermek değil, bağımsız denetim tekniklerini koşullara uygun olarak tasarlamak amacıyla, Topluluk yönetimi tarafından hazırlanan finansal tablolar ile iç kontrol sistemi arasındaki ilişkiyi ortaya koymaktır. Bağımsız denetimimiz, ayrıca Topluluk yönetimi tarafından benimsenen muhasebe politikaları ile yapılan önemli muhasebe tahminlerinin ve finansal tabloların bir bütün olarak sunumunun uygunluğunun değerlendirilmesini içermektedir.

Bağımsız denetim sırasında temin ettiğimiz bağımsız denetim kanıtlarının, görüşümüzün oluşturulmasına yeterli ve uygun bir dayanak oluşturduğuna inanıyoruz.

Görüş

Görüşümüze göre, ilişikteki konsolide finansal tablolar, Türkiye Şişe ve Cam Fabrikaları A.Ş. ve bağlı ortaklıklarının 31 Aralık 2006 tarihi itibarıyla finansal durumunu, aynı tarihte sona eren yıla ait finansal performansını ve nakit akımlarını, Sermaye Piyasası Kurulu'nca yayımlanan finansal raporlama standartları çerçevesinde doğru ve dürüst bir biçimde yansıtmaktadır.

İstanbul, 29 Mart 2007

DRT BAĞIMSIZ DENETİM VE SERBEST MUHASEBECİ MALİ MÜŞAVİRLİK A.Ş.

Member of DELOITTE TOUCHE TOHMATSU

Hüseyin Gürer
Sorumlu Ortak Baş Denetçi

Türkiye Şişe ve Cam Fabrikaları A.Ş. ve Bağlı Ortaklıkları

31 Aralık 2006 ve 31 Aralık 2005 Tarihleri İtibariyle Konsolide Bilançolar

(Birim - Aksi belirtilmedikçe Yeni Türk Lirası ("YTL") olarak ifade edilmiştir.)

VARLIKLAR	Not	31 Aralık 2006	31 Aralık 2005
Cari / dönen varlıklar			
Hazır değerler	4	512.646.333	445.663.780
Menkul kıymetler (net)	5	100.998	1.210.364
Ticari alacaklar (net)	7	465.298.087	359.597.277
Finansal kiralama alacakları (net)	8	-	-
İlişkili taraflardan alacaklar (net)	9	19.903.141	11.207.737
Diğer alacaklar (net)	10	69.844.316	68.800.486
Canlı varlıklar (net)	11	-	-
Stoklar (net)	12	582.730.948	455.649.924
Devam eden inşaat sözleşmelerinden alacaklar (net)	13	-	-
Ertelenen vergi varlıkları	14	-	-
Diğer cari / dönen varlıklar	15	10.391.551	3.997.552
Toplam cari / dönen varlıklar		1.660.915.374	1.346.127.120
Cari olmayan / duran varlıklar			
Ticari alacaklar (net)	7	3.803.264	4.558.768
Finansal kiralama alacakları (net)	8	-	-
İlişkili taraflardan alacaklar (net)	9	-	-
Diğer alacaklar (net)	10	-	12.334.066
Finansal varlıklar (net)	16	198.420.160	178.576.470
Pozitif / (negatif) şerefiye (net)	17	19.729.259	20.764.870
Yatırım amaçlı gayrimenkuller (net)	18	-	-
Maddi varlıklar (net)	19	2.999.533.547	2.616.440.319
Maddi olmayan varlıklar (net)	20	8.004.043	5.812.996
Ertelenen vergi varlıkları	14	44.608.866	33.214.031
Diğer cari olmayan / duran varlıklar	15	421.577	1.205.926
Toplam cari olmayan / duran varlıklar		3.274.520.716	2.872.907.446

Toplam varlıklar 4.935.436.090 4.219.034.566

Mali Tablolar Şirket Yönetim Kurulu'nun 29 Mart 2007 tarihli toplantısında onaylanmış ve yönetim kurulu adına Mali İşler Genel Müdür Yardımcısı Ahmet Faruk Polatkan ve Merkez Muhasebe Müdürü Mükremin Şimşek tarafından imzalanmıştır.

Ekteki dipnotlar bu mali tabloların tamamlayıcı bir parçasıdır.

Türkiye Şişe ve Cam Fabrikaları A.Ş. ve Bağlı Ortaklıkları

31 Aralık 2006 ve 31 Aralık 2005 Tarihleri İtibariyle Konsolide Bilançolar

(Birim - Aksi belirtilmedikçe Yeni Türk Lirası ("YTL") olarak ifade edilmiştir.)

YÜKÜMLÜLÜKLER	Not	31 Aralık 2006	31 Aralık 2005
Kısa vadeli yükümlülükler			
Finansal borçlar (net)	6	446.817.638	354.959.484
Uzun vadeli finansal borçların kısa vadeli kısımları (net)	6	161.677.361	64.107.442
Finansal kiralama işlemlerinden borçlar (net)	8	-	-
Diğer finansal yükümlülükler (net)	10	42.359.111	35.613.833
Ticari borçlar (net)	7	196.721.743	165.081.283
İlişkili taraflara borçlar (net)	9	16.585.636	11.985.692
Alınan avanslar	21	12.456.730	6.422.650
Devam eden inşaat sözleşmeleri hakediş bedelleri (net)	13	-	-
Borç karşılıkları	23	21.156.535	19.423.917
Ertelenen vergi yükümlülüğü	14	-	-
Diğer yükümlülükler (net)	15	10.381.593	2.965.961
Toplam kısa vadeli yükümlülükler		908.156.347	660.560.262
Uzun vadeli yükümlülükler			
Finansal borçlar (net)	6	642.478.835	388.579.985
Finansal kiralama işlemlerinden borçlar (net)	8	-	-
Diğer finansal yükümlülükler (net)	10	-	-
Ticari borçlar (net)	7	23.759	32.341
İlişkili taraflara borçlar (net)	9	-	-
Alınan avanslar	21	-	-
Borç karşılıkları	23	133.848.692	132.308.167
Ertelenen vergi yükümlülüğü	14	149.750.116	229.925.735
Diğer yükümlülükler (net)	15	951.501	1.970.535
Toplam uzun vadeli yükümlülükler		927.052.903	752.816.763
Toplam yükümlülükler		1.835.209.250	1.413.377.025
Ana ortaklık dışı paylar	24	743.630.471	674.574.988
ÖZSERMAYE		2.356.596.369	2.131.082.553
Sermaye	25	423.500.000	423.500.000
Karşılıklı iştirak sermaye düzeltmesi (-)	25	(620.857)	(620.857)
Sermaye yedekleri	26	401.183.849	408.709.269
Hisse senetleri ihraç primleri		2.157.676	2.157.676
Hisse senedi iptal kârları		-	-
Yeniden değerlendirme fonu		-	-
Finansal varlıklar değer artış fonu		390.400	8.168.910
Özsermaye enflasyon düzeltmesi farkları		398.635.773	398.382.683
Kâr yedekleri	27	346.819.985	255.270.523
Yasal yedekler		84.686.336	69.363.357
Statü yedekleri		5.201.257	2.040.415
Olağanüstü yedekler		231.507.610	188.262.565
Özel yedekler		-	-
Sermayeye ekl.iştirak hisseleri ve gayrimenkul satış kazançları		-	-
Yabancı para çevrim farkları		25.424.782	(4.395.814)
Net dönem kâr / (zararı)		199.323.396	(5.852.547)
Geçmiş yıllar kârları (zararları)	28	986.389.996	1.050.076.165
Toplam özsermaye ve yükümlülükler		4.935.436.090	4.219.034.566

Ekteki dipnotlar bu mali tabloların tamamlayıcı bir parçasıdır.

Türkiye Şişe ve Cam Fabrikaları A.Ş. ve Bağlı Ortaklıkları

31 Aralık 2006 ve 31 Aralık 2005 Tarihlerinde Sona Eren Yıllara Ait Konsolide Gelir Tabloları

(Birim - Aksi belirtilmedikçe Yeni Türk Lirası ("YTL") olarak ifade edilmiştir.)

	Not	1 Ocak-31 Aralık 2006	1 Ocak-31 Aralık 2005
Esas faaliyet gelirleri		2.761.131.883	2.221.121.258
Satış gelirleri (net)	36	2.761.131.883	2.221.121.258
Satışların maliyeti (-)	36	(1.867.034.430)	(1.500.535.665)
Hizmet gelirleri (net)	36	-	-
Esas faaliyetlerden diğer gelirler / faiz + temettü + kira (net)	36	-	-
Brüt esas faaliyet kârı		894.097.453	720.585.593
Faaliyet giderleri (-)	37	(565.457.145)	(430.977.521)
Net esas faaliyet kârı		328.640.308	289.608.072
Diğer faaliyetlerden gelir ve kârlar	38	64.273.487	56.477.173
Diğer faaliyetlerden gider ve zararlar (-)	38	(110.011.088)	(224.442.559)
Finansman gelirleri / (giderleri) (net)	39	(29.981.926)	(5.155.993)
Faaliyet kârı		252.920.781	116.486.693
Net parasal pozisyon kâr / (zarar)	40	-	-
Ana ortaklık dışı pay öncesi kâr		252.920.781	116.486.693
Ana ortaklık dışı kâr (-)		(80.718.958)	(61.394.525)
Vergi öncesi kâr		172.201.823	55.092.168
Vergiler	41	27.121.573	(60.944.715)
Net dönem kârı / zararı		199.323.396	(5.852.547)
Hisse başına kazanç	42	0,4707	(0,0138)

Türkiye Şişe ve Cam Fabrikaları A.Ş. ve Bağlı Ortaklıkları 31 Aralık 2006 ve 31 Aralık 2005 Tarihlerinde Sona Eren Yıllara Ait Konsolide Özsermaye Değişim Tabloları

(Birim - Aksi belirtilmedikçe Yeni Türk Lirası ("YTL") olarak ifade edilmiştir.)

	Sermaye	Karşılıklı iştirak sermaye düzeltmesi (-)	Hisse senedi ihraç primleri	Finansal duran varlıklar değer artışı fonu	Özsermaye enflasyon düzeltilmesi farkları	Yasal yedekler	Statü yedekleri	Olağanüstü yedekler	Yabancı para çevrim farkları	Geçmiş yıllar kârları	Net dönem kârı	Toplam
1 Ocak 2005 itibarıyla bakiye-daha önce raporlanan	423.500.000	(620.857)	2.157.676	8.892.311	454.080.370	48.179.482	1.350.669	119.879.746	(1.717.351)	749.346.898	186.892.777	1.991.941.721
Negatif şerhîye düzeltme etkisi (Dipnot 3.h ve 17)	-	-	-	-	-	-	-	-	-	178.844.664	-	178.844.664
1 Ocak 2005 itibarıyla bakiye-yeniden düzenlenmiş	423.500.000	(620.857)	2.157.676	8.892.311	454.080.370	48.179.482	1.350.669	119.879.746	(1.717.351)	1.115.084.339	-	2.170.786.385
Yedeklere transferler	-	-	-	(723.401)	-	21.183.875	689.746	78.897.505	-	(100.771.126)	-	-
Satılmaya hazır finansal varlıklardaki değişim	-	-	-	-	-	-	-	-	-	-	-	(723.401)
Yabancı para çevrim farkları	-	-	-	-	-	-	-	-	(2.678.463)	-	-	(2.678.463)
Bağlı ortaklık geçmiş yıl zarar mahsubu	-	-	-	-	(55.697.687)	-	-	(10.514.686)	-	66.212.373	-	-
Dağıtılan temettü	-	-	-	-	-	-	-	-	-	(30.449.421)	-	(30.449.421)
Net dönem zararı	-	-	-	-	-	-	-	-	-	-	(5.852.547)	(5.852.547)
31 Aralık 2005 itibarıyla bakiye	423.500.000	(620.857)	2.157.676	8.168.910	398.382.683	69.363.357	2.040.415	188.262.565	(4.395.814)	1.050.076.165	(5.852.547)	2.131.082.553
1 Ocak 2006 itibarıyla bakiye-daha önce raporlanan	423.500.000	(620.857)	2.157.676	8.168.910	398.382.683	69.363.357	2.040.415	188.262.565	(4.395.814)	1.044.223.618	-	2.131.082.553
Düzeltilme ve yeniden sınıflandırma (*)	-	-	-	-	-	-	-	-	(6.349.707)	4.148.334	-	(2.201.373)
1 Ocak 2006 itibarıyla bakiye-yeniden düzenlenmiş	423.500.000	(620.857)	2.157.676	8.168.910	398.382.683	69.363.357	2.040.415	188.262.565	(10.745.521)	1.048.371.952	-	2.128.881.180
Yedeklere transferler	-	-	-	-	-	15.322.979	3.160.842	43.245.045	-	(61.728.866)	-	-
Satılmaya hazır finansal varlıklardaki değişim	-	-	-	(7.778.510)	-	-	-	-	-	-	-	(7.778.510)
Yabancı para çevrim farkları	-	-	-	-	-	-	-	-	36.170.303	-	-	36.170.303
Efektif pay değişim etkisi	-	-	-	-	253.090	-	-	-	-	(253.090)	-	-
Net dönem kârı	-	-	-	-	-	-	-	-	-	-	199.323.396	199.323.396
31 Aralık 2006 itibarıyla bakiye	423.500.000	(620.857)	2.157.676	390.400	398.635.773	84.686.336	5.201.257	231.507.610	25.424.782	986.389.996	199.323.396	2.356.596.369

(*) Yabancı para çevrim farkları ve geçmiş yıllar karları arasında 6.349.707 YTL tutarında sınıflandırma yapılmıştır. Ayrıca arsa ve araziler ile ilgili olarak önceki dönemlerde fazla hesaplanan toplam 2.957.174 YTL tutarındaki enflasyon düzeltme farkı, ana ortaklık dışı pay etkisinde dikkate alınarak düzeltilmiştir.

Ekteki dipnotlar bu mali tabloların tamamlayıcı bir parçasıdır.

Türkiye Şişe ve Cam Fabrikaları A.Ş. ve Bağlı Ortaklıkları
31 Aralık 2006 ve 31 Aralık 2005 Tarihlerinde Sona Eren Yıllara Ait
Konsolide Nakit Akım Tabloları

(Birim - Aksi belirtilmedikçe Yeni Türk Lirası ("YTL") olarak ifade edilmiştir.)

	Not	1 Ocak-31 Aralık 2006	1 Ocak-31 Aralık 2005
İşletme faaliyetlerinden kaynaklanan nakit akımları			
Net dönem kârı / (zararı)		199.323.396	(5.852.547)
Net dönem kârını / (zararını) işletme faaliyetlerinden elde edilen nakit akımına getirmek için yapılan düzeltmeler			
Amortisman ve itfa payları	19-20	316.641.659	262.361.899
Finansal borçlara ilişkin kur farkı ve faiz tahakkukları	6	139.519.738	(37.846.065)
Kıdem tazminatı karşılığı	23	22.354.102	26.819.951
Şüpheli ticari alacak karşılığındaki değişim	7-10	3.022.336	3.025.031
Stok değer düşüş karşılığındaki değişim	12	5.435.122	203.965
Şerefiye değer düşüklüğü	17	1.035.611	-
Finansal duran varlık değer düşüklüğü karşılığı	16	-	156.611.825
Diğer çeşitli karşılıklardaki değişim	15	2.458.635	(2.802.325)
Diğer çeşitli gelir tahakkuklarındaki değişim	15	(4.543.653)	287.033
Özsermaye yöntemiyle muh. iştiraklerden elde edilen (gelirler) / giderler	38	(13.801.400)	1.245.206
Temettü gelirleri	38	(830.528)	(5.268.048)
Ana ortaklık dışı paylar	24	80.718.958	61.394.525
Vergi tahakkuku	41	(27.121.573)	60.944.715
İşletme sermayesindeki değişim öncesi faaliyetlerden elde edilen nakit akımı		724.212.403	521.125.165
Ticari alacaklar	7	(108.961.977)	(14.978.836)
Stoklar	12	(132.516.146)	(88.612.280)
İlişkili şirketlerden alacaklar	9	(9.692.988)	(1.279.684)
Diğer alacaklar ve dönen varlıklar		(1.657.761)	(41.962.884)
Ticari borçlar	7	31.640.460	59.492.513
İlişkili şirketlere borçlar	9	2.745.767	(634.585)
Alınan avanslar	21	6.034.080	690.837
Diğer borçlar ve gider tahakkukları		17.956.401	1.467.011
Faaliyetlerden elde edilen nakit		529.760.239	435.307.257
Ödenen vergi	23	(67.083.148)	(71.636.635)
Ödenen kıdem tazminatı	23	(20.813.577)	(15.268.826)
İşletme faaliyetlerinden elde edilen nakit		441.863.514	348.401.796

Türkiye Şişe ve Cam Fabrikaları A.Ş. ve Bağlı Ortaklıkları
31 Aralık 2006 ve 31 Aralık 2005 Tarihlerinde Sona Eren Yıllara Ait
Konsolide Nakit Akım Tabloları

(Birim - Aksi belirtilmedikçe Yeni Türk Lirası ("YTL") olarak ifade edilmiştir.)

	Not	1 Ocak-31 Aralık 2006	1 Ocak-31 Aralık 2005
Yatırım faaliyetlerinden kaynaklanan nakit akımları			
Alım satım amaçlı finansal varlıklardaki değişim (net)	5	1.109.366	1.539.871
Finansal varlıklardaki değişim (net)	16	(4.291.371)	46.235.178
Maddi varlık alımları	19	(657.538.008)	(576.012.192)
Maddi olmayan varlık alımları	20	(3.641.678)	(1.005.032)
Satılan maddi varlıkların net defter değeri	19	83.287.122	46.925.752
Satılan maddi olmayan varlıkların net defter değeri	20	29.904	50.239
Temettü gelirleri	38	830.528	5.268.048
Diğer yatırım faaliyetlerinde gerçekleşen değişimler		12.813.244	(15.987.446)
Yatırım faaliyetlerinde kullanılan nakit		(567.400.893)	(492.985.582)
Finansal faaliyetlerinden kaynaklanan nakit akımları			
Alınan yeni krediler	6	683.330.997	604.758.544
Kredilerin geri ödemesi	6	(379.523.812)	(352.717.294)
Aynı sermaye katkısı	19	(57.869.886)	-
Ödenen temettü		-	(30.449.421)
Yabancı para çevrim farkı değişimi		(42.509.693)	9.309.407
Ana ortaklık dışı paylardaki değişim (net)	24	(10.907.674)	(28.712.210)
Finansal faaliyetlerden elde edilen nakit		192.519.932	202.189.026
Nakit ve nakit benzeri kalemlerdeki net değişim	4	66.982.553	57.605.240
Dönem başı nakit ve nakit benzeri kalemler	4	445.663.780	388.058.540
Dönem sonu nakit ve nakit benzeri kalemler	4	512.646.333	445.663.780

Türkiye Şişe ve Cam Fabrikaları A.Ş. ve Bağlı Ortaklıkları

31 Aralık 2006 Tarihinde Sona Eren Yıla Ait Konsolide Mali Tablolara İlişkin Dipnotlar

(Birim - Aksi belirtilmedikçe Yeni Türk Lirası ("YTL") olarak ifade edilmiştir.)

1. Topluluğun Organizasyonu ve Faaliyet Konusu

Türkiye Şişe ve Cam Fabrikaları A.Ş. Topluluğu ("Topluluk"), holding şirketi Türkiye Şişe ve Cam Fabrikaları A.Ş. ("Şirket") ve hisselerinin çoğunluğuna veya yönetimine sahip bulunduğu konsolidasyon kapsamında 35 bağlı ortaklık, 3 müşterek yönetime tabi işletme ve 2 iştiraktan oluşmaktadır.

Topluluk, yönetim muhasebesi açısından düzcam, cam ev eşyası, cam ambalaj, kimyasal ve ithalat, ihracat ve sigorta aracılık hizmetleri yapan şirketleri kapsayan diğer grubu olmak üzere beş faaliyet grubuna ayrılmış olup, fiili faaliyet konusu cam ve buna yardımcı, tamamlayıcı sinai ve ticari faaliyette bulunmak, her türlü sinai ve ticari kuruluşun sermaye ve yönetimine iştirak etmektir.

Türkiye'nin en büyük özel ticari bankalarından biri olan Türkiye İş Bankası A.Ş. ("İş Bankası") tarafından, 71 yıl önce Türkiye'de kurulmuştur. Şirket'in hisseleri İstanbul Menkul Kıymetler Borsası'nda ("İMKB") 21 yıldır işlem görmektedir. İş Bankası bilanço tarihi itibarıyla Şirket'te %66,1'lik paya sahiptir ve yönetimde kontrolü elinde tutmaktadır.

Konsolidasyona dahil edilen şirketler

Konsolidasyona dahil edilen şirketlerin faaliyet konuları, faaliyet grupları ve Topluluğun sermayeleri içindeki doğrudan ve dolaylı iştirak payları aşağıda verilmiştir:

Bağlı Ortaklıklar

Şirket unvanı	Faaliyet konusu	Kayıtlı olduğu ülke	Faaliyet grubu
T.Şişe ve Cam Fabrikaları A.Ş. (*)	Holding şirketi	Türkiye	Holding
Trakya Cam Sanayii A.Ş. (*)	Düzcam, oto camı ve işlenmiş cam üretimi ve satışı	Türkiye	Düzcam
Trakya Glass Bulgaria EAD.	Düzcam, cam ev eşyası otomatik üretimi ve satışı	Bulgaristan	Düzcam
Trakya Cam Investment B.V.	Finansman ve yatırım şirketi	Hollanda	Düzcam
Çayırova Cam Sanayii A.Ş.	Buzlu cam üretimi ve satışı	Türkiye	Düzcam
Trakya Yenişehir Cam Sanayii A.Ş.	Düzcam üretimi ve satışı	Türkiye	Düzcam
Trakya Glass Logistics EAD	Lojistik hizmetleri	Bulgaristan	Düzcam
Paşabahçe Cam San. ve Tic. A.Ş.	Cam ev eşyası otomatik üretimi ve satışı	Türkiye	Cam ev eşyası
Paşabahçe Eskişehir Cam San.ve Tic. A.Ş.	Cam ev eşyası otomatik üretimi ve satışı	Türkiye	Cam ev eşyası
Denizli Cam San. ve Tic. A.Ş. (*)	Soda ve kristal cam ev eşyası el üretimi ve satışı	Türkiye	Cam ev eşyası
Camiş Ambalaj Sanayii A.Ş.	Kağıt-karton ambalaj üretimi ve satışı	Türkiye	Cam ev eşyası
Paşabahçe Mağazaları A.Ş.	Cam ev eşyası perakende satışı	Türkiye	Cam ev eşyası
Paşabahçe Investment B.V.	Finansman ve yatırım şirketi	Hollanda	Cam ev eşyası
OOO Posuda	Cam ev eşyası otomatik üretimi ve satışı	Rusya	Cam ev eşyası
Anadolu Cam Sanayii A.Ş. (*)	Cam ambalaj üretimi ve satışı	Türkiye	Cam ambalaj
JSC Mina	Cam ambalaj üretimi ve satışı	Gürcistan	Cam ambalaj
OOO Ruscam	Cam ambalaj üretimi ve satışı	Rusya	Cam ambalaj
OAo Pokrov Glass Plant	Cam ambalaj üretimi ve satışı	Rusya	Cam ambalaj
Balsand B.V.	Finansman ve yatırım şirketi	Hollanda	Cam ambalaj
OOO Ruscam Ufa	Cam ambalaj üretimi ve satışı	Rusya	Cam ambalaj
Ferro Döküm San. ve Tic. A.Ş.	Döküm üretimi ve satışı	Türkiye	Cam ambalaj
Anadolu Cam Yenişehir Sanayi A.Ş.	Cam ambalaj üretimi ve satışı	Türkiye	Cam ambalaj
Anadolu Cam Investment B.V.	Finansman ve yatırım şirketi	Hollanda	Cam ambalaj
Soda Sanayii A.Ş. (*)	Soda ve krom kimyasalları üretimi ve satışı	Türkiye	Kimyasallar
Şişecam Bulgaria Ltd.	Soda satışı	Bulgaristan	Kimyasallar
Cam Elyaf Sanayii A.Ş.	Cam elyafı ve polyester üretimi ve satışı	Türkiye	Kimyasallar
Camiş Madencilik A.Ş.	Cam hammaddeleri üretimi ve satışı	Türkiye	Kimyasallar
Camiş Egypt Mining Ltd. Co.	Kum tedarikçisi	Mısır	Kimyasallar
Camiş Elektrik Üretim A.Ş.	Elektrik üretimi ve satışı	Türkiye	Kimyasallar
Madencilik San. ve Tic. A.Ş.	Cam hammaddeleri üretimi ve satışı	Türkiye	Kimyasallar
Camiş Lojistik Hizmetleri A.Ş. (*)	Lojistik hizmetleri	Türkiye	Kimyasallar
Şişecam Soda Lukavac D.O.O.	Soda üretimi ve satışı	Bosna-Hersek	Kimyasallar
Cam Pazarlama A.Ş.	Topluluk ürünlerinin ihracatı	Türkiye	Diğer
Camiş Limited	Yurtdışı alım hizmetleri	İngiltere	Diğer
Şişecam Sigorta Aracılık Hizmetleri A.Ş.	Sigorta acenteliği	Türkiye	Diğer

(*) Bu şirketlere ait hisse senetleri İstanbul Menkul Kıymetler Borsası'nda ("İMKB") işlem görmektedir.

Türkiye Şişe ve Cam Fabrikaları A.Ş. ve Bağlı Ortaklıkları
31 Aralık 2006 Tarihinde Sona Eren Yıla Ait Konsolide Mali Tablolara İlişkin Dipnotlar
(Birim - Aksi belirtilmedikçe Yeni Türk Lirası ("YTL") olarak ifade edilmiştir.)

Şirket unvanı	31 Aralık 2006		31 Aralık 2005	
	Doğrudan sahiplik oranı %	Dolaylı sahiplik oranı %	Doğrudan sahiplik oranı %	Dolaylı sahiplik oranı %
Trakya Cam Sanayii A.Ş.	67,07	66,55	67,07	66,56
Trakya Glass Bulgaria EAD	100,00	73,70	100,00	73,62
Trakya Cam Investment B.V.	100,00	73,70	100,00	73,62
Çayırova Cam Sanayii A.Ş.	68,40	52,72	68,40	52,74
Trakya Yenişehir Cam Sanayii A.Ş.	100,00	71,57	100,00	71,57
Trakya Glass Logistics EAD	100,00	73,70	-	-
Paşabahçe Cam San. ve Tic. A.Ş.	99,36	90,40	99,36	90,11
Paşabahçe Eskişehir Cam San. ve Tic. A.Ş.	100,00	88,18	100,00	88,03
Denizli Cam San. ve Tic. A.Ş.	51,00	41,80	51,00	40,80
Camiş Ambalaj Sanayii A.Ş.	100,00	93,76	100,00	93,93
Paşabahçe Mağazaları A.Ş.	100,00	65,99	100,00	65,83
Paşabahçe Investment B.V.	100,00	90,40	100,00	90,11
OOO Posuda	100,00	90,40	100,00	90,11
Anadolu Cam Sanayii A.Ş.	79,81	78,44	79,81	78,42
JSC Mina	80,64	63,25	80,64	63,23
OOO Ruscam	99,72	40,55	99,74	40,55
OAÖ Pokrov Glass Plant	99,99	40,00	90,89	36,35
Balsand B.V.	51,00	40,00	51,00	39,99
OOO Ruscam Ufa	100,00	40,00	100,00	39,99
Ferro Döküm San. ve Tic. A.Ş.	100,00	70,90	100,00	71,01
Cam Ürünleri İşletme Sanayii A.Ş. (*)	-	-	100,00	90,07
Anadolu Cam Yenişehir Sanayi A.Ş.	100,00	81,65	100,00	81,64
Anadolu Cam Investment B.V.	51,85	40,67	51,85	40,66
Soda Sanayii A.Ş.	84,96	81,77	84,92	75,24
Şişecam Bulgaria Ltd.	100,00	81,77	100,00	75,24
Cam Elyaf Sanayii A.Ş.	98,35	74,53	98,35	74,44
Camiş Madencilik A.Ş.	21,54	17,06	21,54	16,98
Camiş Egypt Mining Ltd. Co.	99,70	17,01	99,70	16,93
Camiş Elektrik Üretim A.Ş.	100,00	69,65	100,00	69,66
Madencilik San. ve Tic. A.Ş.	100,00	89,94	100,00	90,05
Şişecam Soda Lukavac D.O.O.	78,34	64,06	-	-
Cam Pazarlama A.Ş.	99,67	91,82	99,66	92,04
Camiş Lojistik Hizmetleri A.Ş.	69,58	28,78	69,58	28,80
Camiş Limited	100,00	94,67	100,00	94,65
Şişecam Sigorta Aracılık Hizmetleri A.Ş.	100,00	99,81	100,00	99,81
Camiş Sigorta Hizmetleri A.Ş. (*)	-	-	100,00	84,62

(*) 31 Mart 2006 tarihi itibarıyla tüm aktif ve pasifleri kül halinde Topluluğun bağlı ortaklığı olan Cam Pazarlama A.Ş. ile birleşmiştir.

Türkiye Şişe ve Cam Fabrikaları A.Ş. ve Bağlı Ortaklıkları

31 Aralık 2006 Tarihinde Sona Eren Yıla Ait Konsolide Mali Tablolara İlişkin Dipnotlar

(Birim - Aksi belirtilmedikçe Yeni Türk Lirası ("YTL") olarak ifade edilmiştir.)

Müşterek yönetime tabi işletmeler

Şirket unvanı	Faaliyet konusu	Kayıtlı olduğu ülke	Faaliyet grubu
Oxyvit Kimya San. ve Tic. A.Ş.	Vitamin-K üreticisi	Türkiye	Kimyasallar
Omco İstanbul Kalıp Sanayii. A.Ş.	Kalıp üretimi ve satışı	Türkiye	Cam ambalaj
OOO Balkum	Kum işleme ve satışı	Rusya	Cam ambalaj

Şirket unvanı	31 Aralık 2006		31 Aralık 2005	
	Doğrudan sahiplik oranı %	Dolaylı sahiplik oranı %	Doğrudan sahiplik oranı %	Dolaylı sahiplik oranı %
Oxyvit Kimya San. ve Tic. A.Ş.	50,00	50,00	50,00	50,00
Omco İstanbul Kalıp Sanayii A.Ş.	50,00	50,00	50,00	50,00
OOO Balkum	50,00	50,00	50,00	50,00

İştirakler

Şirket unvanı	Faaliyet konusu	Kayıtlı olduğu ülke	Faaliyet grubu
OAo FormMat	Kum üretimi satışı	Rusya	Cam ambalaj
Solvay Şişecam Holding AG	Soda ürünleri ticareti	Avusturya	Kimyasallar

Şirket unvanı	31 Aralık 2006		31 Aralık 2005	
	Doğrudan sahiplik oranı %	Dolaylı sahiplik oranı %	Doğrudan sahiplik oranı %	Dolaylı sahiplik oranı %
OAo FormMat	48,50	19,40	48,50	19,40
Solvay Şişecam Holding AG	23,75	19,42	21,44	16,13

Şirket'in merkez adresi ve ortaklık yapısı

İş Kuleleri Kule 3, 4.Levent - Beşiktaş / İstanbul merkez adresinde faaliyet gösteren Şirket'in ortaklık yapısı aşağıdaki gibidir.

Ortaklar	31 Aralık 2006		31 Aralık 2005	
	Pay Oranı (%)	Pay Tutarı (YTL)	Pay Oranı (%)	Pay Tutarı (YTL)
T. İş Bankası A.Ş.	66,10	279.962.603	66,10	279.962.603
Efes Holding A.Ş.	4,07	17.241.537	4,07	17.241.537
Diğer	29,83	126.295.860	29,83	126.295.860
	100,00	423.500.000	100,00	423.500.000

Kategorileri itibariyle cari dönem içerisinde çalışan personel sayısı

	31 Aralık 2006	31 Aralık 2005
Aylık ücretli	5.386	4.825
Saat ücretli	11.537	10.132
Toplam	16.923	14.957

Türkiye Şişe ve Cam Fabrikaları A.Ş. ve Bağlı Ortaklıkları

31 Aralık 2006 Tarihinde Sona Eren Yıla Ait Konsolide Mali Tablolara İlişkin Dipnotlar

(Birim - Aksi belirtilmedikçe Yeni Türk Lirası ("YTL") olarak ifade edilmiştir.)

2. Mali Tabloların Sunumuna İlişkin Esaslar

Uygulanan muhasebe standartları

Şirket ve Türkiye'de kayıtlı bağlı ortaklıkları yasal defterlerini ve mali tablolarını Türk Ticaret Kanunu ve vergi mevzuatınca belirlenen muhasebe ilkelerine uygun olarak tutmakta ve hazırlamaktadırlar. Yabancı ülkelerde kurulmuş olan bağlı ortaklıkların defterleri ise kayıtlı buldukları ülkenin yasal mevzuatına uygun olarak hazırlanmaktadır.

Sermaye Piyasası Kurulu ("SPK"), Seri: XI, No: 25 sayılı "Sermaye Piyasalarında Muhasebe Standartları Hakkında Tebliğ"inde ("Seri: XI, No: 25 sayılı Tebliğ") kapsamlı bir muhasebe ilkeleri seti yayınlamıştır. 23 Aralık 2004 tarihinde yayımlanan "Sermaye Piyasasında Muhasebe Standartları Hakkında Tebliğde Değişiklik Yapılmasına Dair Tebliğ" ("Seri: XI, No: 27 sayılı Tebliğ") ile Seri: XI, No: 25 sayılı Tebliğ'e eklenen Ek Madde 1'de mali tablo ve rapor ile dipnot formatları dahil Kurulca yayımlanan muhasebe standartları açıklamaları saklı olmak üzere, işletmelerin Uluslararası Finansal Raporlama Standartlarını ("UFRS") uygulamaları, Seri: XI, No: 25 sayılı Tebliğ'de öngörülen düzenleme ve ilan yükümlülüklerinin yerine getirilmesi hükmünde olduğu açıklanmış ve böylece, alternatif olarak Uluslararası Muhasebe Standartları Kurulu ("IASB") ve Uluslararası Muhasebe Standartları Komitesi ("IASC") tarafından çıkarılmış olan muhasebe standartlarının uygulanmasının da, SPK muhasebe standartlarına uyulmuş sayılacağı belirtilmiştir.

Buna istinaden Topluluk, mali tablolarını SPK'nın izin verdiği yukarıda bahse konu edilen alternatif uygulama çerçevesinde hazırlamayı ve kamuya açıklamayı benimsemiştir. Mali tablo ve dipnot formatları ise SPK'nın 20 Aralık 2004 tarihli duyurusu ile uygulanması zorunlu kılınan formatlara uygun olarak sunulmuştur.

Yüksek enflasyon dönemlerinde mali tabloların düzeltilmesi

SPK'nın 17 Mart 2005 tarih ve 11/367 sayılı kararı uyarınca, Türkiye'de faaliyette bulunan ve SPK Muhasebe Standartları'na (UFRS uygulamasını benimseyenler dahil) uygun olarak mali tablo hazırlayan şirketler için, 1 Ocak 2005 tarihinden itibaren geçerli olmak üzere enflasyon muhasebesi uygulamasına son verilmiştir. Buna istinaden, 1 Ocak 2005 tarihinden itibaren IASB tarafından yayımlanmış 29 No'lu "Yüksek Enflasyonlu Ekonomilerde Finansal Raporlama" Standardı ("UMS 29") uygulanmamıştır.

31 Aralık 2006 tarihi itibarıyla Türkiye Cumhuriyet Merkez Bankası tarafından açıklanan dolar kuru 1 ABD Doları = 1,4056 YTL, 1 Euro = 1,8515 YTL'dir (31 Aralık 2005 tarihi itibarıyla 1 ABD Doları = 1,3418 YTL, 1 Euro = 1,5875 YTL'dir).

Konsolidasyon esasları

Konsolide mali tablolar Not-1'deki Topluluk tarafından idare edilen şirketlerin finansal tablolarını kapsamaktadır. Topluluk içi satış ve alışlar, Topluluk içi alacaklar ve borçlar ile Topluluk içi iştiraklerin elimine edilmesi için gerekli düzeltmeler yapılmıştır.

Topluluğun doğrudan veya dolaylı olarak %50'sinden fazlasına iştirak ettiği veya oy hakkına sahip olması nedeniyle işlemleri üzerinde kontrol yetkisine sahip olduğu bağlı ortaklıklar tam olarak konsolide edilmektedir. Topluluk ve konsolide edilen bağlı ortaklıkları arasında gerçekleşen önemli işlemler ve bakiyeler konsolidasyon sırasında yok edilir. %100'üne sahip olunmayan konsolide bağlı ortaklıkların, özkaynakları ve net kâr / zararındaki üçüncü şahıslara ait paylar konsolide mali tablolarda ana ortaklık dışı pay olarak gösterilmektedir.

Müşterek yönetime tabi işletmeler, Topluluğun konsolide mali tablolarında oransal konsolidasyon yöntemi kullanılarak gösterilmektedir. Oransal konsolidasyon yöntemine göre muhasebeleştirilen müşterek yönetime tabi işletmede müşterek kontrolün sona erdiği tarihten itibaren bu yöntemlerin uygulanmasına son verilir. Oransal konsolidasyon yöntemi esas itibarıyla tam konsolidasyon yöntemi kapsamında yapılan işlemlerle aynıdır. Ancak, müşterek yönetim konsolidasyonu ile ilgili işlemlere başlanmadan önce, ilgili müşterek yönetime tabi iştiraklere ait bilanço ve gelir tablosuna ait büyüklükler Topluluğun doğrudan ve/veya bağlı ortaklıkları vasıtasıyla sahip olduğu müşterek yönetime tabi işletmedeki pay kadar dikkate alınarak, Topluluk mali tablolarındaki benzer kalemlerle birlikte toplanır. Bu işlemler sonucunda oluşturulan konsolide mali tablolarda ana ortaklık dışı özsermaye ve ana ortaklık dışı kâr / zarar tutarları bulunmaz. Müşterek yönetime tabi işletme ile Topluluk arasındaki işlemlerin mali tablolara alınmasında işlemin özü esas alınır. Bu çerçevede, müşterek yönetime tabi iştiraklere satılan veya devredilen ve söz konusu işletmede cari olmayan bir varlıkla ilgili kârın, sadece diğer müteşebbislere isabet eden kısmı dikkate alınır.

Topluluğun finansal ve operasyonel politikalarına önemli ölçüde etki edebildiği tüzel kişilikler, iştirak olarak adlandırılır ve özkaynak yöntemine göre muhasebeleştirilir. Özkaynak yönteminde iştirak net varlık tutarıyla konsolide bilançoda gösterilir ve faaliyeti sonucunda ortaya çıkan Topluluk payı konsolide gelir tablosuna dahil edilir. İştiraklerin net aktif değerindeki düşüşün geçici olmaması durumunda iştirak değeri, konsolide mali tablolarda azaltılmış değeriyle gösterilir.

UMS 21 "Döviz Kurlarındaki Değişikliklerin Etkileri"ne göre konsolidasyonda Topluluğun yabancı ülkelerdeki iştiraklerinin aktif ve pasifleri bilanço günündeki parite ile Yeni Türk Lirası'na çevrilir. Gelir ve gider kalemleri ise dönemde gerçekleşen ortalama kur ile Yeni Türk Lirası'na çevrilir. Kapanış ve ortalama kur kullanımı sonucu ortaya çıkan kur farkları özsermaye içerisinde yabancı para çevrim farkları hesabında takip edilmektedir. Oluşan çevrim farkları faaliyetin sona erdiği döneme gelir ya da gider yazılır.

Türkiye Şişe ve Cam Fabrikaları A.Ş. ve Bağlı Ortaklıkları

31 Aralık 2006 Tarihinde Sona Eren Yıla Ait Konsolide Mali Tablolara İlişkin Dipnotlar

(Birim - Aksi belirtilmedikçe Yeni Türk Lirası ("YTL") olarak ifade edilmiştir.)

Bir şirketin Topluluk tarafından satın alımı gerçekleştiğinde ilgili bağlı ortaklığın aktif ve pasifleri, alım günü itibarıyla gerçeğe uygun değerleriyle ölçülür. Azınlıkların payı, aktif ve pasiflerin gerçeğe yakın değerlerinin azınlık payı oranında hesaplanmasıyla elde edilir. Dönem içinde alınan veya satılan iştiraklerin, alımın gerçekleştiği tarihten başlayan veya satışın gerçekleştiği tarihe kadar olan faaliyet sonuçları konsolide gelir tablosuna dahil edilir.

Gerekli görülen durumlarda bağlı ortaklıkların mali tablolarını diğer grup içi şirketlerinin uyguladığı muhasebe prensiplerine uygun hale getirebilmek için düzeltmeler yapılır.

Karşılaştırmalı bilgiler ve önceki dönem tarihli mali tabloların düzeltilmesi

Mali tablolardaki sayısal veriler önceki dönemle karşılaştırmalı olarak sunulmuştur. Mali tabloların kalemlerinin gösterimi veya sınıflandırılması değiştiğinde karşılaştırılabilirliği sağlamak amacıyla, önceki dönem mali tabloları da buna uygun olarak yeniden sınıflandırılır ve bu hususlara ilişkin olarak açıklama yapılır.

Bu kapsamda Topluluk, yabancı para çevrim farkları ve geçmiş yıllar kârları arasında 6.349.707 YTL tutarında sınıflama yapmış ve ayrıca arsa ve araziler ile ilgili olarak önceki dönemlerde fazla hesaplanan toplam 2.957.174 YTL tutarındaki enflasyon düzeltme farkı, ana ortaklık dışı pay etkisinde dikkate alınarak düzeltilmiştir.

	Daha önce raporlanan	Düzeltilme	Yeniden düzenlenmiş
Yabancı para çevrim farkları	(4.395.814)	(6.349.707)	(10.745.521)
Geçmiş yıllar kârları	1.044.223.618	4.148.334	1.048.371.952
Ana ortaklık dışı paylar	674.574.988	(755.801)	673.819.187

Netleştirme / Mahsup

Finansal varlıklar ve yükümlülükler, yasal olarak netleştirme hakkı var olduğu takdirde ve net olarak ödenmesi ve/veya tahsili düşünüldüğünde veya varlığın elde edilmesi ile yükümlülüğün yerine getirilmesi aynı zamanda gerçekleştirilecek olduğunda bilançoda net değerleri ile gösterilirler.

Yeni ve güncelleştirilmiş standartların uygulaması

Topluluk cari dönemde, Uluslararası Muhasebe Standartları Kurulu ("UMSK") ve Uluslararası Finansal Raporlama Standartlarını Yorumlama Komitesi ("UFRYK") tarafından yayınlanmış yeni ve revize edilmiş UFRS ve yorumlarından kendi faaliyet konusu ile ilgili olanlarını SPK tarafından 20 Aralık 2004 tarihinde yapılan duyuru ile uygulanması zorunlu kılınan formatlarla çelişen hususlar haricinde, uygulamıştır. Eklili mali tabloların onaylanma tarihi itibarıyla aşağıdaki standartlar ve yorumlar yayınlanmış ancak yürürlüğe girmemiştir.

UMS 1	Mali Tabloların Sunumu: Şirket Sermayesi Konusunda Kamuya Açıklanacak İlave Hususlar
UFRS 7	Finansal Enstrümanlar: Mali Tablo Açıklamaları
UFRS 8	Faaliyet Kolları
UFRYK 7	UMS 29 Yüksek Enflasyonlu Ekonomilerde Finansal Raporlama Standardı Çerçevesinde Düzeltme Yaklaşımının Uygulanması
UFRYK 8	UFRS 2 Standardının Kapsamı
UFRYK 9	Saklı Türevlerin Yeniden Değerlendirilmesi
UFRYK 10	Ara Dönem Raporlaması ve Değer Düşüklüğü
UFRYK 11	UFRS 2: Elde Tutulan Grup Hisselerine İlişkin İşlemler
UFRYK 12	Hizmet İmtiyaz Sözleşmeleri

UFRS 7, Finansal Enstrümanlarla ilgili olarak mali tablolarda mevcut standartlardan daha detaylı dipnotlar verilmesini gerektirecektir. Bununla beraber finansal enstrümanların sınıflaması ve değerlendirilmesi ile ilgili herhangi bir düzenleme içermemektedir.

Topluluk Yönetimi, UFRS 7'nin getireceği ilave dipnot yükümlülükleri haricinde, sonraki dönemlerde yürürlüğe girecek standart ve yorumların gelecek dönemlerde uygulanmasının Topluluk konsolide mali tablolarına önemli etkisi olmayacağını düşünmektedir.

Türkiye Şişe ve Cam Fabrikaları A.Ş. ve Bağlı Ortaklıkları

31 Aralık 2006 Tarihinde Sona Eren Yıla Ait Konsolide Mali Tablolara İlişkin Dipnotlar

(Birim - Aksi belirtilmedikçe Yeni Türk Lirası ("YTL") olarak ifade edilmiştir.)

3. Uygulanan Değerleme İlkeleri / Muhasebe Politikaları

Ekteki konsolide mali tabloların hazırlanmasında kullanılan değerlendirme ilkeleri ve önemli muhasebe politikaları aşağıdaki gibidir:

a. Hasılat

Gelirler, alınan veya alınacak olan bedelin gerçeğe uygun değeri ile ölçülür ve tahmini müşteri iadeleri, iskontolar ve benzer diğer karşılıklar kadar indirilir.

Malların satışı

Malların satışından elde edilen gelir, aşağıdaki şartlar karşılandığında muhasebeleştirilir:

- Topluluğun mülkiyetle ilgili tüm önemli riskleri ve kazanımları alıcıya devretmesi,
- Topluluğun mülkiyetle ilişkilendirilen ve süregelen bir idari katılımının ve satılan mallar üzerinde etkin bir kontrolünün olmaması,
- Gelir tutarının güvenilir bir şekilde ölçülmesi,
- İşlemlerle ilişkili olan ekonomik faydaların işletmeye akışının olası olması, ve
- İşlemlerden kaynaklanacak maliyetlerin güvenilir bir şekilde ölçülmesi.

Hizmet sunumu

Hizmet sunum sözleşmesinden elde edilen gelir, sözleşmenin tamamlanma aşamasına göre muhasebeleştirilir. Sözleşmenin tamamlanma aşaması aşağıdaki şekilde belirlenir:

- Kurulum ücretleri, kurulumun tamamlanma aşamasına göre muhasebeleştirilir. Tamamlanma aşaması, bilanço tarihi itibarıyla geçen sürenin, kurulumun tamamlanması için tahmin edilen toplam süreye oranı olarak belirlenir,
- Satılan malların fiyatlarına dahil edilen hizmet ücretleri, önceki mal satışlarında sağlanan hizmetlerin sayısı göz önünde bulundurularak, satılan mallara ilişkin sunulan hizmetin toplam maliyetine göre muhasebeleştirilir,
- Harcanan süreye bağlı olan sözleşmelerden elde edilen gelir, çalışma saatleri ve doğrudan giderler oluştuğunda sözleşme ücretleri üzerinden muhasebeleştirilir.

İsim hakkı

İsim hakkından elde edilen gelir, ilgili sözleşmenin özüne uygun olarak tahakkuk esasına göre muhasebeleştirilir. Zaman esasına göre belirlenen isim hakları, sözleşme süresi boyunca doğrusal olarak muhasebeleştirilir. Üretim, satış ve diğer ölçümlerle ilgili isim hakları temel sözleşme kapsamında kayda alınır.

Temettü ve faiz geliri

Faiz geliri, kalan anapara bakiyesi ve ilgili finansal varlıktan beklenen ömrü boyunca elde edilecek tahmini nakit girişlerini söz konusu varlığın net defter değerine getiren efektif faiz oranına göre ilgili dönemde tahakkuk ettirilir.

Hisse senedi yatırımlarından elde edilen temettü geliri, hissedarların temettü alma hakkı doğduğu zaman kayda alınır.

Kira geliri

Gayrimenkullerden elde edilen kira geliri, ilgili kiralama sözleşmesi boyunca doğrusal yöntemle göre muhasebeleştirilir.

b. Stoklar

Stoklar ağırlıklı ortalama maliyet yöntemine göre maliyetin ya da net gerçekleşebilir değer (piyasa değerinden satış giderlerinin düşülmesi yoluyla hesaplanan değer) düşük olanı ile değerlendirilmektedir. Stokların maliyeti tüm satın alma maliyetlerini, dönüştürme maliyetlerini ve stokların mevcut durumuna ve konumuna getirilmesi için katlanılan diğer maliyetleri içerir.

c. Maddi varlıklar

1 Ocak 2005 tarihinden önce satın alınan maddi varlıklar 31 Aralık 2004 tarihi itibarıyla enflasyona göre düzeltilmiş maliyet değerlerinden birikmiş amortisman ve kalıcı değer kayıpları düşülerek yansıtılmıştır. İzleyen dönemlerden itibaren alınan kalemler ise satın alım maliyet değerlerinden birikmiş amortisman ve kalıcı değer kayıpları düşülerek yansıtılmıştır.

Maddi varlıkların, tahmin edilen faydalı ömürleri aşağıdaki gibidir:

	Faydalı ömür
Binalar	14-50 yıl
Yeraltı ve yerüstü düzenleri	8-50 yıl
Makina ve cihazlar	2-15 yıl
Taşıtlar	3-15 yıl
Döşeme ve demirbaşlar	1-10 yıl
Özel maliyetler	5-10 yıl

Türkiye Şişe ve Cam Fabrikaları A.Ş. ve Bağlı Ortaklıkları

31 Aralık 2006 Tarihinde Sona Eren Yıla Ait Konsolide Mali Tablolara İlişkin Dipnotlar

(Birim - Aksi belirtilmedikçe Yeni Türk Lirası ("YTL") olarak ifade edilmiştir.)

Maddi varlıkların satışlarından elde edilen kâr ve zararlar, ilgili gelir ve gider hesaplarına dahil edilmiştir. Varlıkların kayıtlı değeri, tahmini ikame değerinden daha yüksek olduğu takdirde, karşılık ayrılmak suretiyle ikame değerine indirgenmektedir.

Maddi varlıkların tamir, bakım ve onarımı için harcanan tutarlar gider kaydedilmektedir. Sözü geçen varlıkların büyütülmesi veya geliştirilmesiyle ilgili olarak bütün giderler ve tamiratın finansmanı için alınan kredilerin dönem faiz giderleri aktifleştirilir ve yukarıda açıklanmış olan amortisman esaslarına bağlı olarak amortismanına tabi tutulurlar.

d. Maddi olmayan varlıklar

Maddi olmayan varlıklar, elde etme maliyetinden birikmiş itfa paylarının düşülmesi suretiyle gösterilmektedir. Maddi olmayan varlıklar doğrusal amortisman yöntemiyle faydalı ömür esasına uygun bir şekilde amortismanına tabi tutulmuştur.

e. Varlıklarda değer düşüklüğü

Topluluk, ertelenen vergi alacağı ve şerefiye dışında kalan her varlık için her bir bilanço tarihinde, söz konusu varlığa ilişkin değer kaybının olduğuna dair herhangi bir gösterge olup olmadığını değerlendirir. Eğer böyle bir gösterge mevcutsa, o varlığın geri kazanılabilir tutarı tahmin edilir. Kullanıma uygun olmayan maddi olmayan duran varlıklarda ise geri kazanılabilir tutar her bir bilanço tarihinde tahmin edilir. Eğer söz konusu varlığın veya o varlığa ait nakit üreten herhangi bir biriminin kayıtlı değeri, kullanım veya satış yoluyla geri kazanılacak tutarındaki yüksekse değer düşüklüğü meydana gelmiştir. Değer düşüklüğü kayıpları gelir tablosunda muhasebeleştirilir.

Bir varlıkta oluşan değer düşüklüğü kaybı, o varlığın geri kazanılabilir tutarındaki müteakip artışın, değer düşüklüğünün kayıtlara alınmalarını izleyen dönemlerde ortaya çıkan bir olayla ilişkilendirilebilmesi durumunda daha önce değer düşüklüğü ayrılan tutarı geçmeyecek şekilde geri çevrilir.

f. Borçlanma maliyetleri

Kullanıma ve satışa hazır hale getirilmesi önemli ölçüde zaman isteyen özellikli varlıklar söz konusu olduğunda, satın alınması, yapımı veya üretimi ile doğrudan ilişki kurulabilen borçlanma maliyetleri, ilgili özellikli varlık kullanıma veya satışa hazır hale getirilene kadar maliyetine dahil edilmekte, diğer tüm borçlanma maliyetleri katlanılan dönem içerisinde gider olarak mali tablolara alınmaktadır.

g. Finansal araçlar

Tüm finansal varlıklar, ilk olarak bedelin makul değeri olan ve yatırımla ilgili satın alma masrafları da dahil olmak üzere rayiç bedelleri üzerinden gösterilmektedir.

İlk kayıt tarihinden sonraki raporlama dönemlerinde, Topluluğun vade sonuna kadar elinde tutma niyet ve gücü olan yatırımlar, iskonto edilmiş maliyet değerleri üzerinden değer düşüklüğü dikkate alınarak değerlendirilir.

Vadeye kadar elde tutulacak yatırımlar haricinde kalan yatırımlar alım satım amaçlı finansal varlıklar ve satılmaya hazır finansal varlıklar olarak sınıflandırılır ve bilanço tarihindeki rayiç değerleri ile değerlendirilir. Alım satım amaçlı finansal varlıklardan kaynaklanan gerçekleşmemiş kâr ve zararlar dönem kâr zararında muhasebeleştirilir. Satılmaya hazır finansal varlıklardan kaynaklanan gerçekleşmemiş kâr ve zararlar ise, satışa ya da sürekli değer düşüklüğüne karar verilene kadar, özkaynaklar altında muhasebeleştirilir ve satışta ya da değer düşüklüğünde daha önce özkaynaklar içinde oluşan kümülatif kâr / zarar dönem kâr zararına intikal ettirilir. Aktif bir piyasada oluşmuş piyasa fiyatı olmayan ve diğer değerlendirme yöntemleri kullanılarak piyasa değeri tespit edilemeyen satılmaya hazır finansal varlıklar ekli konsolide mali tablolarda endekslenmiş maliyet değerleri ile gösterilmiştir.

Gerçeğe uygun değer, istekli alıcı ve satıcıların bir araya geldiği piyasalarda bir aktifin başka bir varlıkla değiştirilebileceği veya bir taahhüdün yerine getirilebileceği değerdir. Bir finansal enstrümanın piyasa değeri, aktif bir pazarın mevcudiyeti durumunda, satıştan elde edilebilecek tutara veya satın almadan doğabilecek borca eşittir. Finansal enstrümanların gerçeğe uygun tahmini değeri Topluluk tarafından piyasalara ilişkin bilgiler ve gerekli değerlendirme yöntemleri kullanılarak belirlenmiştir. Ancak, gerçeğe uygun değer belirlenmesinde kullanılan piyasa verilerinin yorumlanmasına gerek duyulmaktadır. Bu nedenle, bu raporda sunulan tahminler Topluluğun varlıklarını elden çıkarması durumunda cari piyasa koşullarında elde edilebileceği değerler olmayabilir.

Banka mevduatları, alacaklar, teminat mektupları ve akreditifler gibi şarta bağlı taahhütler karşı tarafın anlaşmanın şartlarını yerine getirememesi durumunda, Topluluk finansal durumunu olumsuz yönde etkileyebilecek önemli finansal enstrümanlardır.

Bazı menkul değerlerin maliyet değerine eşit olan kayıtlı değerlerinin, kısa vadeli nitelikleri nedeniyle gerçeğe uygun değerlerine eşit olduğu varsayılmaktadır.

Türkiye Şişe ve Cam Fabrikaları A.Ş. ve Bağlı Ortaklıkları

31 Aralık 2006 Tarihinde Sona Eren Yıla Ait Konsolide Mali Tablolara İlişkin Dipnotlar

(Birim - Aksi belirtilmedikçe Yeni Türk Lirası ("YTL") olarak ifade edilmiştir.)

Aşağıda her mali enstrümanın gerçeğe uygun tahmini değerlerini belirlemede kullanılan yöntemler ve varsayımlar belirtilmiştir.

Nakit ve nakit benzeri kalemler

Yabancı para cinsinden olan kasa ve banka bakiyeleri cari dönem sonu kurundan değerlendirilmiştir. Bilançodaki nakit ile bankadaki mevduatın mevcut değeri, bu varlıkların gerçeğe uygun tahmini değerleridir.

Ticari alacaklar

Ticari alacaklar, gerçekleşebilir değerleriyle, UMS 39 kapsamında etkin faiz oranı ile iskonto edilmiş net gerçekleşebilir değerlerinden olası şüpheli alacaklara ilişkin karşılıkların düşülmesi suretiyle gösterilmektedir. Şüpheli alacaklara ilişkin karşılıklar, Topluluk Yönetimi'nce tahsil edilemeyen alacakların tutarı, alınan teminatlar, geçmiş tecrübeler ışığında ve mevcut ekonomik koşullar göz önünde bulundurulmuş ayrılmaktadır. Tahsil edilemeyecek alacaklar, tahsil edilemeyecekleri anlaşıldığı dönemde zarar kaydedilmektedir.

Kullanılan krediler

Kullanılan krediler, kullanıldıkları tarihte geçerli olan faiz oranlarına tabidir. Libor veya Euribor artı sabit bir oranla alınan krediler faiz ödeme dönemlerindeki değişime göre değerlendirilip yeniden Libor ve Euribor'daki geçerli olan faiz oranlarındaki dalgalanmalara göre değişen faiz oranlarına tabidir. Banka kredileri elde edilen nakit tutarından muhasebeleştirilir. Finansman giderleri tahakkuk esasına göre muhasebeleştirilir ve oluştukları dönemde ödenmeyen kısım bilançodaki kredi tutarına eklenir.

Tahsilat riski

Topluluğun tahsilat riski esas olarak ticari alacaklarından doğabilmektedir. Topluluğun önemli tutarlarda az sayıda müşteri yerine, çok sayıda müşteriden alacaklı olması nedeniyle önemli bir ticari alacak riski bulunmamaktadır. Ticari alacaklar, Topluluk Yönetimi'nce geçmiş tecrübeler ve cari ekonomik durum göz önüne alınarak değerlendirilmekte ve uygun oranda şüpheli alacak karşılığı ayrıldıktan sonra bilançoda net olarak gösterilmektedir. Likit fonlara ilişkin risk, söz konusu fonların kısa vadeli hazine bonosu ve devlet tahvillerine yatırılması nedeniyle sınırlıdır.

Fiyat riski

Topluluk, faaliyet konusu nedeniyle yabancı para birimlerinin Yeni Türk Lirası karşısındaki değerlerinin değişimlerine bağlı olarak kur dalgalanmalarına maruz kalmaktadır. Topluluğun ihracatları ve ithalatları yabancı para cinsinden yapılmaktadır. Kullanılan kredilere ilişkin faiz oranlarının bir bölümü piyasada oluşan faiz oranlarına paralel olarak değişmektedir. Bu nedenle, Topluluk iç ve dış piyasalarda faiz dalgalanmalarına da maruz kalmaktadır.

Likidite riski

Topluluk genellikle kısa vadeli finansal enstrümanlarını nakde çevirerek; örneğin alacaklarını tahsil ederek, menkul kıymetlerini elden çıkararak kendisine fon yaratmaktadır. Bu enstrümanlardan elde edilen tutarlar gerçeğe uygun değerleriyle kayıtlarda yer almaktadır.

h. İşletme birleşmeleri ve şerefiye

Konsolide mali tablolarda, iktisap edilen Topluluğun net varlıklarının makul değerindeki payı ile satın alma fiyatı arasındaki farkı gösteren pozitif şerefiye ve negatif şerefiye, 31 Mart 2004 tarihinden önce gerçekleşen satın almalara ilişkin ise aktifleştirilmiş ve doğrusal amortisman yöntemi kullanılarak faydalı ömrü üzerinden 31 Aralık 2004 tarihine kadar pozitif şerefiye itfa payı gider, negatif şerefiye itfa payı gelir yazılmak suretiyle gelir tablosu ile ilişkilendirilmiştir. UFRS 3 - "İşletme Birleşmeleri" çerçevesinde 31 Mart 2004 tarihinden sonra gerçekleşen satın almardan kaynaklanan pozitif şerefiye için amortisman muhasebesi uygulanmamakta, hesaplanan pozitif şerefiye gözden geçirilerek varsa değer düşüklüğü ayrılmaktadır. Şerefiyenin değer düşüklüğüne uğrayıp, uğramadığının belirlenmesi, şerefiyenin tahsis edildiği nakit üreten birimlerin kullanım değerinin tahminini gerektirir. Kullanım değerinin hesaplanması, işletmenin nakit üreten birimden kaynaklanması beklenen gelecekteki nakit akımlarının ölçülmesi ile bugünkü değer hesaplanması için uygun bir iskonto oranını gerektirir.

Yine aynı tarihten sonra gerçekleşen satın almalara ilişkin iktisap edilen tanımlanabilir varlık ve borçların makul değerinde Topluluğun payının iktisap maliyetini aşması, diğer bir ifadeyle negatif şerefiye oluşması söz konusu ise bu tutar oluşturduğu dönemde gelir olarak kaydedilmektedir.

ı. Kur değişiminin etkileri

UMS 21 "Döviz Kurlarındaki Değişikliklerin Etkileri"ne göre konsolidasyonda Topluluğun yabancı ülkelerdeki iştiraklerinin aktif ve pasifleri bilanço günündeki parite ile Yeni Türk Lirası'na çevrilir. Gelir ve gider kalemleri ise dönemde gerçekleşen ortalama kur ile Yeni Türk Lirası'na çevrilir. Kapanış ve ortalama kur kullanımı sonucu ortaya çıkan kur farkları özsermaye içerisinde yabancı para çevrim farkları hesabında takip edilmektedir. Oluşan çevrim farkları faaliyetin sona erdiği döneme gelir ya da gider yazılır.

Topluluğun yasal kayıtlarında, yabancı para cinsinden (YTL dışındaki para birimleri) muhasebeleştirilen işlemler işlem tarihindeki kurlar kullanılarak Yeni Türk Lirası'na çevirmektedir. Bilançoda yer alan dövize bağlı varlık ve borçlar bilanço tarihinde geçerli olan kurlar kullanılarak Yeni Türk Lirası'na çevrilmişlerdir. Bu çevrimden ve dövizli işlemlerin tahsil/teyidelerinden kaynaklanan kambiyo kârları/zararları gelir tablosunda yer almaktadır.

Türkiye Şişe ve Cam Fabrikaları A.Ş. ve Bağlı Ortaklıkları

31 Aralık 2006 Tarihinde Sona Eren Yıla Ait Konsolide Mali Tablolara İlişkin Dipnotlar

(Birim - Aksi belirtilmedikçe Yeni Türk Lirası ("YTL") olarak ifade edilmiştir.)

i. Hisse başına kazanç

Cari döneme ait hisse başına kazanç hesaplaması, net dönem kârından veya zararından adi hisse senedi sahiplerine isabet eden kısmın, dönem içindeki ağırlıklı ortalama adi hisse senedi sayısına bölünmesiyle hesaplanır. Dönem içinde ortakların elinde bulunan ağırlıklı ortalama adi hisse senedi sayısı, dönem başındaki adi hisse senedi sayısı ve dönem içinde ihraç edilen hisse senedi sayısının bir zaman ağırlıklı faktör ile çarpılarak toplanması sonucu bulunan hisse senedi sayısıdır (Dipnot: 42).

j. Bilanço tarihinden sonraki olaylar

Bilanço tarihi ile bilançonun yayımı için yetkilendirme tarihi arasında, Topluluk lehine veya aleyhine ortaya çıkan olayları ifade etmektedir. Bilanço tarihi itibarıyla söz konusu olayların var olduğuna ilişkin yeni deliller olması veya ilgili olayların bilanço tarihinden sonra ortaya çıkması durumunda, söz konusu hususlara ilişkin olarak mali tablo dipnotlarında açıklama yapılır.

k. Karşılıklar, şarta bağlı yükümlülükler ve şarta bağlı varlıklar

Topluluğun geçmiş olaylardan kaynaklanan mevcut bir yükümlülüğünün bulunması, bu yükümlülüğün yerine getirilmesi için ekonomik fayda içeren kaynakların işletmeden çıkmasının muhtemel olması ve söz konusu yükümlülük tutarının güvenilir bir biçimde tahmin edilebiliyor olması durumunda ilgili yükümlülük karşılık olarak mali tablolara alınır. Şarta bağlı yükümlülükler, ekonomik fayda içeren kaynakların işletmeden çıkma ihtimalinin muhtemel hale gelip gelmediğinin tespiti amacıyla sürekli olarak değerlendirmeye tabi tutulur. Şarta bağlı yükümlülük olarak işleme tabi tutulan kalemler için gelecekte ekonomik fayda içeren kaynakların işletmeden çıkma ihtimalinin muhtemel hale gelmesi durumunda, bu şarta bağlı yükümlülük, güvenilir tahminin yapılamadığı durumlar hariç, olasılıktaki değişikliğin olduğu dönemin mali tablolarında karşılık olarak mali tablolara alınır. Topluluk şarta bağlı yükümlülüklerin muhtemel hale geldiği ancak ekonomik fayda içeren kaynakların tutarı hakkında güvenilir tahminin yapılamaması durumunda ilgili yükümlülüğü dipnotlarında göstermektedir.

Geçmiş olaylardan kaynaklanan ve mevcudiyeti işletmenin tam anlamıyla kontrolünde bulunmayan bir veya daha fazla kesin olmayan olayın gerçekleşip gerçekleşmemesi ile teyit edilecek olan varlık, şarta bağlı varlık olarak değerlendirilir. Ekonomik fayda içeren kaynakların işletmeye girme ihtimalinin yüksek bulunması durumunda şarta bağlı varlıklar mali tablo dipnotlarında açıklanır.

l. Muhasebe politikaları, muhasebe tahminlerinde değişiklik ve hatalar

Mali tabloların hazırlanmasında ve sunulmasında, kullanılan ilkeler, esaslar, varsayımlar ve kurallar, SPK muhasebe standartları ve SPK'nın Seri: XI, No: 25 sayılı Tebliği'nde atıfta bulunulan "Uluslararası Finansal Raporlama Standartları'na ("UFRS") uygun olarak belirlenmekte ve tutarlı bir şekilde uygulanmaktadır.

Gerekli olması veya Topluluğun mali durumu, performansı veya nakit akımları üzerindeki işlemlerin ve olayların etkilerinin mali tablolarda daha uygun ve güvenilir bir sunumu sonucunu doğuracak nitelikte ise muhasebe politikalarında değişiklik yapılır. Muhasebe politikalarında yapılan değişiklik önceki dönemleri etkilemesi durumunda, söz konusu politika hep kullanımdaymış gibi mali tablolarda geriye dönük olarak da uygulanır.

Yapılan politika değişikliğinin uygulanması, gelecek dönemlere de yansımaları durumunda, ilgili politika değişikliğinin etkileri, değişikliğin yapıldığı dönemlerde mali tablolara alınır.

Muhasebe tahminleri, güvenilir bilgilere ve makul tahmin yöntemlerine dayanılarak yapılır. Ancak, tahminin yapıldığı koşullarda değişiklik olması, yeni bir bilgi edinilmesi veya ilave gelişmelerin ortaya çıkması sonucunda tahminler gözden geçirilir. Muhasebe tahminindeki değişikliğin etkisi, yalnızca bir döneme ilişkinse, değişikliğin yapıldığı cari dönemde, gelecek dönemlere de ilişkinse, hem değişikliğin yapıldığı dönemde hem de gelecek dönemlerde, ileriye yönelik olarak, dönem kârı veya zararının belirlenmesinde dikkate alınacak şekilde mali tablolara yansıtılır.

Muhasebe politikalarının yanlış uygulanması, bilgilerin yanlış yorumlanması, dikkatten kaçması ve matematiksel hataların olması durumunda, hata tutarı geriye dönük olarak dikkate alınır. Hatanın fark edildiği dönemde kâr veya zararın belirlenmesinde dikkate alınmaz. Hatanın niteliği, önceki dönemlerdeki düzeltmelerin toplam tutarı, karşılaştırmalı bilgi verilen her dönemdeki düzeltme tutarları konularında açıklama yapılır.

m. Kiralama işlemleri

Finansal kiralama elde edilen varlıklar, alım tarihindeki gerçeğe uygun değerleriyle Topluluğa ait bir varlık olarak görülür. Kiralayana karşı yükümlülük, bilançoda finansal kiralama yükümlülüğü olarak gösterilir. Toplam finansal kiralama taahhüdü ile varlığın gerçeğe uygun değeri arasındaki farkın oluşturduğu finansal giderler, her muhasebe dönemine düşen yükümlülüğün sabit faiz oranı ile dağıtılması suretiyle kiralama süresi boyunca oluşturduğu döneme ait gelir tablosuna kaydedilir.

n. İlişkili taraflar

Ekteki mali tablolarda Türkiye Şişe ve Cam Fabrikaları A.Ş.'nin hissedarları, konsolide olan ve olmayan Topluluk şirketleri, bunların yöneticileri ve ilişkili oldukları bilinen diğer gruplar, ilişkili şirketler olarak tanımlanmışlardır.

Türkiye Şişe ve Cam Fabrikaları A.Ş. ve Bağlı Ortaklıkları

31 Aralık 2006 Tarihinde Sona Eren Yıla Ait Konsolide Mali Tablolara İlişkin Dipnotlar

(Birim - Aksi belirtilmedikçe Yeni Türk Lirası ("YTL") olarak ifade edilmiştir.)

o. Finansal bilgilerin bölümlere göre raporlanması

Yönetim muhasebesi açısından Topluluk beş faaliyet grubuna ayrılmıştır: Düzcam, cam ev eşyası, cam ambalaj, kimyasallar ve ithalat, ihracat, sigorta ve yatırım şirketlerini de kapsayan diğer grubudur. Bu ayrımlar, Topluluğun bölümlere göre finansal raporlamasında temel oluşturur.

p. Devlet teşvik ve yardımları

Uzun yıllardan beri uygulanmakta olan kurumların amortismanına tabi sabit kıymet yatırımları üzerinden hesaplanan yatırım indirimi istisnası 1 Ocak 2006 tarihinden geçerli olmak üzere yürürlükten kaldırılmıştır. Ancak kazanılmış hakların korunması amacıyla Gelir Vergisi Kanunu'na eklenen geçici 69'uncu Madde hükmü gereğince 31 Aralık 2005 tarihi itibarıyla mevcut olup, 2005 yılı kazançlarından indirilemeyecek 2006 yılına devreden yatırım indirimi istisnası tutarları ile; Gelir Vergisi Kanunu'nun mülga 19'uncu Maddesi kapsamında 1 Ocak 2006 tarihinden önce başlanan yatırımlarla ilgili olarak, yatırımla iktisadi ve teknik bakımdan bütünlük arz edip bu tarihten sonra yapılan yatırımlar ve 24 Nisan 2003 tarihinden önce yapılan müracaatlara istinaden düzenlenen yatırım teşvik belgeleri kapsamındaki 1 Ocak 2006 tarihinden sonra yapılan yatırımlar nedeniyle, 31 Aralık 2005 tarihinde yürürlükte bulunan mevzuat hükümlerine göre hesaplanacak yatırım indirimi istisnası tutarları, yine bu tarihteki mevzuat hükümleri (vergi oranına ilişkin hükümler dahil) çerçevesinde sadece 2006, 2007 ve 2008 yıllarına ait kurum kazançlarından indirebilecektir.

24 Nisan 2003 tarihinden önce geçerli olan hükümlere göre kazanılmış yatırım indirimi hakkının kullanılması halinde ise yararlanılan yatırım indirimi istisnası tutarı üzerinden, kârın dağıtılıp dağıtılmadığına bakılmaksızın %19,8 oranında stopaj hesaplanacaktır.

Kurumların, 5520 sayılı Kurumlar Vergisi Kanunu'nun 10'uncu maddesine göre bünyelerinde gerçekleştirdikleri uzman kurumlar tarafından Araştırma - Geliştirme ("Ar-Ge") niteliğine sahip olduğu tespit edilen yeni teknoloji ve bilgi arayışına yönelik araştırma ve geliştirme harcamaları tutarının %40'ı Ar-Ge indirimi olarak Kurumlar Vergisi'nden istisna edilir. Ar-Ge indirimi için stopaj uygulaması yoktur.

94/6401 sayılı İhracata Yönelik Devlet Yardımları Kararı çerçevesinde Para - Kredi Koordinasyon Kurulunun 9 Eylül 1998 tarih ve 98/16 sayılı Kararına istinaden yayımlanan 98/10 sayılı Araştırma - Geliştirme Yardımına İlişkin Tebliğ çerçevesinde Dış Ticaret Müsteşarlığı tarafından, sanayi kuruluşlarının uzman kurumlar tarafından Ar-Ge niteliğine sahip olduğu tespit edilen projeleri kapsamında izlenip değerlendirilebilen giderlerinin belli bir oranı hibe şeklinde karşılanmakta veya bu projelere geri ödeme koşuluyla sermaye desteği sağlanmaktadır.

Maliye Bakanlığı ve Dış Ticaret Müsteşarlığı tarafından tespit edilen usul ve esaslar doğrultusunda yapılan ihracat işlemleri ile diğer döviz kazandırıcı faaliyetler damga vergisi ve harçlardan istisna edilmiştir.

İhracata Yönelik Devlet Yardımları Kararı'na dayanılarak hazırlanan Para Kredi ve Koordinasyon Kurulunun 16 Aralık 2004 tarihli ve 2004/11 sayılı kararna istinaden yurt dışı fuar katılımlarının desteklenmesi amacıyla devlet yardımı ödenmektedir.

3218 sayılı Kanun'a göre kurulan serbest bölgelerde faaliyette bulunmak üzere ruhsat almış olanların, bu bölgelerde gerçekleştirdikleri faaliyetlerinden elde ettikleri kazançları faaliyet ruhsatlarında belirtilen süre ile sınırlı olmak üzere gelir veya kurumlar vergisinden, bu bölgelerde istihdam edilen personele ödenen ücretler 31 Aralık 2008 tarihine kadar her türlü vergi, resim ve harçtan istisna bulunmaktadır. Ayrıca, serbest bölgelerde faaliyette bulunan mükelleflerin, bu bölgelerde elde ettikleri kazançlar, Avrupa Birliği'ne tam üyeliğin gerçekleştiği tarihi içeren yıllık vergileme döneminin sonuna kadar gelir veya kurumlar vergisinden istisna edilmiştir.

r. Kurum kazancı üzerinden hesaplanan vergiler

Türk Vergi Kanunu ana şirket ve bağlı ortaklıklarının konsolide bir vergi beyannamesi doldurmasına izin vermemektedir. Dolayısıyla, ekteki konsolide mali tablolarda yansıtılan vergi karşılıkları konsolide edilen şirketleri ayrı tüzel kişilik bazında dikkate alınarak hesaplanmıştır.

Mali tablolarda yer alan vergiler cari yıl vergisi ile ertelenmiş vergilerdeki değişimi içermektedir. Topluluk, UMS 12'ye ("Vergilendirme" yeniden düzenlenmiş) uygun olacak şekilde, dönem sonuçları üzerinden cari ve ertelenmiş vergileri hesaplamaktadır.

Hazırlanan mali tablolarda, Topluluğun dönem sonuçlarına dayanılarak tahmin edilen Kurumlar Vergisi yükümlülüğü için karşılık ayrılmaktadır. Kurumlar Vergisi yükümlülüğü dönem sonucunun kanunen kabul edilmeyen giderler ve indirimler dikkate alınarak düzeltilmesinden sonra bulunan matrah üzerinden hesaplanmaktadır.

Ertelenmiş vergi alacağı ve yükümlülüğü, bazı gelir ve gider kalemlerinin muhasebe ve vergisel açılardan farklı değerlendirilmeleri sonucunda ortaya çıkan zamanlama farklılıklarını baz alarak, yükümlülük metoduna göre hesaplanmaktadır. Ertelenmiş vergi yükümlülüğü, oluşan vergilendirilebilir tüm zamanlama farklılıkları için hesaplanmakta olup, ertelenmiş vergi alacağı ise sadece ortaya çıkacak bu alacağın itfa edilebileceği, vergilendirilebilir bir kârın gelecekte oluşması beklendiğinde kayıtlara alınmaktadır.

Türkiye Şişe ve Cam Fabrikaları A.Ş. ve Bağlı Ortaklıkları

31 Aralık 2006 Tarihinde Sona Eren Yıla Ait Konsolide Mali Tablolara İlişkin Dipnotlar

(Birim - Aksi belirtilmedikçe Yeni Türk Lirası ("YTL") olarak ifade edilmiştir.)

Ertelenmiş vergi, varlıkların oluştuğu veya yükümlülüklerin yerine getirildiği dönemde geçerli olan vergi oranları üzerinden hesaplanır ve gelir tablosuna gider veya gelir olarak kaydedilir. Ödenecek kurumlar vergisi tutarları, peşin ödenen kurumlar vergisi tutarlarıyla, ilişkili olduğundan netleştirilmektedir. Ertelenmiş vergi alacağı ve yükümlülüğü de aynı şekilde netleştirilmektedir.

s. Çalışanlara sağlanan faydalar/kıdem tazminatı

Topluluk çalışanlarına ücrete ilave olarak ikramiye, yakacak, izin, bayram, eğitimi teşvik, yemek, evlenme, bireysel emeklilik katkı payı, doğum ve ölüm yardımı gibi sosyal haklar sağlanmaktadır. Ayrıca, Türkiye'de mevcut kanunlar ve toplu iş sözleşmelerine göre kıdem tazminatı, emeklilik veya işten çıkarılma durumunda ödenmektedir. Kıdem tazminatı karşılığı bilanço tarihi itibarıyla buna hak kazanan bütün çalışanların işine son verilmesi varsayımı ile ödenmesi gereken olan yükümlülüğün iskonto edilmiş toplam tutarıdır.

t. Nakit akım tablosu

Topluluk, net varlıklarındaki değişimleri, finansal yapısını ve nakit akımlarının tutar ve zamanlamasında değişen şartlara göre yönlendirme yeteneği hakkında mali tablo kullanıcılarına bilgi vermek üzere, diğer mali tabloların ayrılmaz bir parçası olarak nakit akım tablosu düzenlemektedir. Döneme ilişkin nakit akımlar esas, yatırım ve finansman faaliyetlerine dayalı bir biçimde raporlanmaktadır.

4. Hazır Değerler

	31 Aralık 2006	31 Aralık 2005
Kasa	375.957	251.912
Vadesiz mevduatlar	67.774.261	53.515.987
Vadeli mevduatlar	444.224.296	390.478.321
Diğer hazır değerler	271.819	1.417.560
	512.646.333	445.663.780

Vadeli mevduatlar

Para cinsi	Faiz oranı (%)	Vade	31 Aralık 2006	31 Aralık 2005
EUR	3,50-4,30	Ocak - Mart 2007	277.239.134	204.105.235
USD	4,00-5,50	Ocak - Mart 2007	91.771.738	64.392.590
YTL	17,50-20,60	Ocak 2007	72.032.296	120.960.688
Diğer dövizlerin YTL karşılığı		Ocak 2007	3.181.128	1.019.808
			444.224.296	390.478.321

5. Menkul Kıymetler (net)

	31 Aralık 2006	31 Aralık 2005
Ticari amaçla elde tutulan finansal varlıklar	100.998	1.210.364

Türkiye Şişe ve Cam Fabrikaları A.Ş. ve Bağlı Ortaklıkları

31 Aralık 2006 Tarihinde Sona Eren Yıla Ait Konsolide Mali Tablolara İlişkin Dipnotlar

(Birim - Aksi belirtilmedikçe Yeni Türk Lirası ("YTL") olarak ifade edilmiştir.)

6. Finansal Borçlar (net)

Kısa vadeli finansal borçlar	31 Aralık 2006	31 Aralık 2005
Kısa vadeli banka kredileri	446.817.638	354.959.484
Uzun vadeli kredilerin kısa vadeli anapara taksitleri ve faizleri	161.677.361	64.107.442
Toplam kısa vadeli finansal borçlar	608.494.999	419.066.926
Uzun vadeli finansal borçlar		
Uzun vadeli kredilerin uzun vadeli kısmı	642.478.835	388.579.985
Toplam finansal borçlar	1.250.973.834	807.646.911

31 Aralık 2006

Döviz Cinsi	Vade	Faiz Oranı (%)	Kısa Vadeli	Uzun Vadeli
USD	2007 - 2017	Libor + 0,50-4,25	140.010.679	112.707.982
EUR	2007 - 2017	Euribor + 0,40-3,65	437.019.101	528.350.876
YTL	2007	15,00	31.465.219	1.419.977
			608.494.999	642.478.835

31 Aralık 2005

Döviz Cinsi	Vade	Faiz Oranı (%)	Kısa Vadeli	Uzun Vadeli
USD	2006 - 2012	Libor + 0,65-4,25	90.052.223	105.119.296
EUR	2006 - 2012	Euribor + 0,60-3,65	294.399.616	283.460.689
YTL	2006	12,00-15,00	34.615.087	-
			419.066.926	388.579.985

Finansal borçların geri ödeme vadeleri aşağıdaki gibidir:

	31 Aralık 2006	31 Aralık 2005
1 yıl içinde ödenecekler	608.494.999	419.066.926
1-2 yıl içinde ödenecekler	227.935.395	134.224.626
2-3 yıl içinde ödenecekler	145.935.622	89.073.859
3-4 yıl içinde ödenecekler	125.324.779	70.813.212
4-5 yıl içinde ödenecekler	66.439.766	56.472.784
5 yıl ve sonrası	76.843.273	37.995.504
	1.250.973.834	807.646.911

7. Ticari Alacaklar ve Borçlar (net)

Cari ticari alacaklar (net)	31 Aralık 2006	31 Aralık 2005
Ticari alacaklar	479.199.802	369.821.261
Verilen depozito ve teminatlar	171.402	178.076
Diğer ticari alacaklar	134.826	544.716
Şüpheli ticari alacaklar karşılığı	(14.207.943)	(10.946.776)
	465.298.087	359.597.277

Şüpheli ticari alacaklar karşılığında gerçekleşen hareketler aşağıdaki gibidir

	2006	2005
Açılış bakiyesi, 1 Ocak	(10.946.776)	(7.971.696)
Dönem gideri	(3.921.052)	(3.863.048)
Tahsilatlar	659.885	887.968
Kapanış bakiyesi, 31 Aralık	(14.207.943)	(10.946.776)

Türkiye Şişe ve Cam Fabrikaları A.Ş. ve Bağlı Ortaklıkları

31 Aralık 2006 Tarihinde Sona Eren Yıla Ait Konsolide Mali Tablolara İlişkin Dipnotlar

(Birim - Aksi belirtilmedikçe Yeni Türk Lirası ("YTL") olarak ifade edilmiştir.)

Topluluğun ticari alacakları için almış olduğu teminatlar aşağıdaki gibidir:

	31 Aralık 2006	31 Aralık 2005
Teminat mektupları	177.773.367	142.390.837
Teminat çek ve senetleri	17.104.125	19.486.391
İpotekler	13.656.015	12.047.201
Diğer	1.186.030	642.022
	209.719.537	174.566.451
Cari olmayan ticari alacaklar (net)	31 Aralık 2006	31 Aralık 2005
Ticari alacaklar	2.851.165	3.923.866
Verilen depozito ve teminatlar	952.099	634.902
	3.803.264	4.558.768
Ticari borçlar (net)	31 Aralık 2006	31 Aralık 2005
Kısa vadeli ticari borçlar		
Satıcılar	193.995.435	163.381.294
Alınan depozito ve teminatlar	2.089.102	1.348.507
Diğer ticari borçlar	637.206	351.482
	196.721.743	165.081.283
Uzun vadeli ticari borçlar		
Alınan depozito ve teminatlar	23.759	32.341

8. Finansal Kiralama Alacakları ve Borçları

Yoktur.

9. İlişkili Taraflardan Alacaklar ve Borçlar (net)

Topluluğun ana ortağı ile esas kontrolü elde tutan taraf T. İş Bankası A.Ş.'dir. Şirket ile şirketin ilişkili taraf işletmeleri olan bağlı ortaklıkları arasında gerçekleşen işlemler konsolidasyonda elimine edilmiş, bu notta açıklanmamıştır. Topluluk ile diğer ilişkili taraflar arasındaki işlemlerin detayları aşağıda açıklanmıştır.

İş Bankası'nda tutulan mevduatlar	31 Aralık 2006	31 Aralık 2005
Vadesiz mevduat	57.007.203	45.953.159
Vadeli mevduat	441.040.890	389.320.964
	498.048.093	435.274.123
İş Bankası'ndan alınan krediler	111.271.426	55.090.139
İlişkili taraflardan cari alacaklar		
Paşabahçe Mağazaları B.V.	2.227.305	904.539
Anadolu Anonim Türk Sigorta A.Ş.	23.374	6.350
OOO Paşabahçe Mağazaları	153.703	146.726
Paşabahçe Mağazaları EOOD	482.375	-
Paşabahçe USA Inc.	344.466	236.983
Camiş Menkul Değerler A.Ş.	17.558	7.508
Cromital S.P.A	4.595.326	6.509
Sudel Invest	3.309	2.462
Şişecam Shanghai Trade Co. Ltd.	1.115.540	676.372
OAO FormMat	204.579	49.300
T. İş Bankası A.Ş.	7.314.970	6.145.467
İş Merkezleri Yönetim ve İşletim A.Ş.	346	-
Paşabahçe Yatırım ve Pazarlama A.Ş.	1.201.279	-
Sintan Kimya Sanayii ve Ticaret A.Ş.	188.542	-
Yatırım Finansman Yatırım Ortaklığı A.Ş.	7.848	-
Personelden alacaklar	2.019.360	3.016.944
Diğer	3.261	8.577
	19.903.141	11.207.737

Türkiye Şişe ve Cam Fabrikaları A.Ş. ve Bağlı Ortaklıkları

31 Aralık 2006 Tarihinde Sona Eren Yıla Ait Konsolide Mali Tablolara İlişkin Dipnotlar

(Birim - Aksi belirtilmedikçe Yeni Türk Lirası ("YTL") olarak ifade edilmiştir.)

İlişkili taraflara kısa vadeli borçlar	31 Aralık 2006	31 Aralık 2005
İstanbul Porselen Sanayii A.Ş.	2.630.964	2.621.535
Anadolu Anonim Türk Sigorta A.Ş.	3.802.010	2.818.255
Avea İletişim Hizmetleri A.Ş.H	50.424	45.449
İş Merkezleri Yönetim ve İşletim A.Ş.	302.581	330.522
Mepa Merkezi Pazarlama A.Ş.	-	6.782
Sintan Kimya Sanayii ve Ticaret A.Ş.	2.928	-
İş Net Elekt. Bilgi Ür. Dağ. Tic. ve İlet. Hiz. A.Ş.	-	40.584
Solvay Şişecam Holding A.G.	1.411.638	538.787
Şişecam Shanghai Trade Co. Ltd.	48.795	49.045
Kanyon Yönetim İşletim ve Pazarlama Ltd. Şti.	3.174	-
Camiş Menkul Değerler A.Ş.	11.218	-
İş Gayrimenkul Yatırım Ortaklığı A.Ş.	254.841	-
Paşabahçe Yatırım ve Pazarlama A.Ş.	262.425	-
Hissedarlar tarafından talep edilmeyen temettü	663.571	250.007
Personele borçlar	7.138.778	5.284.601
Diğer	2.289	125
	16.585.636	11.985.692

İlişkili taraflarla ilgili faiz gelirleri	1 Ocak-31 Aralık 2006	1 Ocak-31 Aralık 2005
İstanbul Porselen Sanayii A.Ş.	293	129
Mepa Merkezi Pazarlama A.Ş.	-	612
Paşabahçe USA Inc.	29.778	5.630
İşbank GmbH	1.800.518	31.797
Sintan Kimya Sanayii ve Ticaret A.Ş.	26.215	-
T. İş Bankası A.Ş.	13.496.026	9.513.469
	15.352.830	9.551.637

İlişkili taraflarla ilgili faiz giderleri		
İstanbul Porselen Sanayii A.Ş.	313.963	306.476
T. İş Bankası A.Ş.	822.213	876.608
Sintan Kimya Sanayii ve Ticaret A.Ş.	20	-
Diğer	19	1.968
	1.136.215	1.185.052

İlişkili taraflarla ilgili diğer gelirler		
Paşabahçe USA Inc.	125.012	-
Anadolu Anonim Türk Sigorta Şirketi	4.316.191	3.499.052
OOO Paşabahçe Mağazaları	-	80.718
Paşabahçe Mağazaları EOOD	205.269	-
T. İş Bankası A.Ş.	886.208	882.401
İşbank GmbH	2.383	1.341
Cromital SPA	12.072	24.470
OA FormMat	70.141	-
Sintan Kimya Sanayii ve Ticaret A.Ş.	280.196	-
Diğer	50	41.151
	5.897.522	4.529.133

Türkiye Şişe ve Cam Fabrikaları A.Ş. ve Bağlı Ortaklıkları

31 Aralık 2006 Tarihinde Sona Eren Yıla Ait Konsolide Mali Tablolara İlişkin Dipnotlar

(Birim - Aksi belirtilmedikçe Yeni Türk Lirası ("YTL") olarak ifade edilmiştir.)

İlişkili taraflarla ilgili diğer giderler	1 Ocak-31 Aralık 2006	1 Ocak-31 Aralık 2005
İş Gayrimenkul Yatırım Ortaklığı A.Ş.	361.585	148.829
Anadolu Anonim Türk Sigorta Şirketi	314.180	368.124
Anadolu Hayat Emeklilik Sigorta A.Ş.	55.398	43.406
T. İş Bankası A.Ş.	533.578	583.587
Tibaş Mensupları Munzam Sos. Güv. ve Yard. Vakfı	411.887	373.225
İş Merkezleri Yönetim ve İşletim A.Ş.	169.328	82.100
Paşabahçe USA Inc.	105.952	11.141
Avea İletişim Hizmetleri A.Ş.	3.013	2.235
Camiş Menkul Değerler A.Ş.	18.000	-
Solvay Şişecam Holding AG	10.557.651	-
Şişecam Shanghai Trade Co. Ltd.	141.848	213.116
Diğer	87.522	23.969
	12.759.942	1.849.732

10. Diğer Alacaklar ve Diğer Finansal Yükümlülükler (net)

	31 Aralık 2006	31 Aralık 2005
Şüpheli diğer alacaklar	209.306	448.137
Şüpheli diğer alacaklar karşılığı	(204.027)	(442.858)
Devreden KDV	39.478.666	22.411.975
Yurtdışı satışlardan kaynaklanan terkin edilecek KDV	17.665.268	11.549.172
İş avansları	4.975.382	5.358.961
Petrol Ofisi hisse satışı ile ilgili alacak	-	24.668.135
Diğer	7.719.721	4.806.964
	69.844.316	68.800.486

Cari olmayan diğer alacaklar

Petrol Ofisi hisse satışı ile ilgili alacak	-	12.334.066
---	---	------------

Diğer finansal yükümlülükler

Ödenecek vergi ve harçlar	16.029.305	13.825.669
Ödenecek SSK primleri	21.578.982	17.029.076
Taksitlendirilmiş vergi	1.459.531	2.539.769
Hesaplanan KDV ve diğer yükümlülükler	3.291.293	2.219.319
	42.359.111	35.613.833

11. Canlı Varlıklar

Topluluğun esas faaliyet konusu içerisinde canlı varlıklar yer almamaktadır.

Türkiye Şişe ve Cam Fabrikaları A.Ş. ve Bağlı Ortaklıkları

31 Aralık 2006 Tarihinde Sona Eren Yıla Ait Konsolide Mali Tablolara İlişkin Dipnotlar

(Birim - Aksi belirtilmedikçe Yeni Türk Lirası ("YTL") olarak ifade edilmiştir.)

12. Stoklar (net)

	31 Aralık 2006	31 Aralık 2005
İlk madde ve malzeme	184.525.903	131.214.235
Yarı mamüller	27.116.717	22.333.574
Mamüller	289.808.286	256.453.209
Ticari mallar	29.567.637	15.966.879
Verilen sipariş avansları	28.813.200	15.572.615
Diğer stoklar	29.072.899	14.847.984
Stok değer düşüklüğü karşılığı	(6.173.694)	(738.572)
	582.730.948	455.649.924

Stok değer düşüklüğü karşılığında gerçekleşen hareketler aşağıdaki gibidir:

	2006	2005
Açılış bakiyesi, 1 Ocak	(738.572)	(534.607)
Dönem gideri	(5.435.122)	(203.965)
Kapanış bakiyesi, 31 Aralık	(6.173.694)	(738.572)

13. Devam Eden İnşaat Sözleşmeleri Alacakları ve Hakediş Bedelleri

Yoktur.

14. Ertelenen Vergi Varlıkları ve Yükümlülükleri

Topluluk, vergiye esas yasal mali tabloları ile UFRS'ye göre hazırlanmış mali tabloları arasındaki farklılıklardan kaynaklanan geçici zamanlama farkları için ertelenmiş vergi varlıkları ve yükümlülükleri muhasebeleştirilmektedir. Söz konusu farklılıklar genellikle bazı gelir ve gider kalemlerinin vergiye esas tutarları ile UFRS'ye göre hazırlanan mali tablolarda farklı dönemlerde yer almasından kaynaklanmaktadır.

	31 Aralık 2006	31 Aralık 2005
Ertelenen vergi varlıkları	44.608.866	33.214.031
Ertelenen vergi yükümlülükleri	(149.750.116)	(229.925.735)
Ertelenen vergi yükümlülükleri (net)	(105.141.250)	(196.711.704)

Ertelenen vergi (varlıkları) / yükümlülükleri

Maddi ve maddi olmayan varlıkların değerlendirme ve ekonomik ömür farklılıkları	(195.105.957)	(299.111.887)
Kıdem tazminatı karşılığı	26.729.210	39.690.687
Yararlanılacak yatırım indirimi	39.174.822	28.280.997
Vergiden mahsup edilecek geçmiş yıl zararları	11.180.876	21.103.841
Reel olmayan finansman maliyetleri	3.350.160	4.668.198
Stokların yeniden değerlendirilmesi	4.864.657	4.287.003
Diğer	4.664.982	4.369.457
	(105.141.250)	(196.711.704)

Ertelenen vergi yükümlülüğü hareketleri

	2006	2005
Açılış bakiyesi, 1 Ocak	(196.711.704)	(204.017.950)
Vergi oranındaki değişim etkisi	74.097.547	-
Ertelenen vergi geliri	17.472.907	7.306.246
Kapanış bakiyesi, 31 Aralık	(105.141.250)	(196.711.704)

Türkiye Şişe ve Cam Fabrikaları A.Ş. ve Bağlı Ortaklıkları

31 Aralık 2006 Tarihinde Sona Eren Yıla Ait Konsolide Mali Tablolara İlişkin Dipnotlar

(Birim - Aksi belirtilmedikçe Yeni Türk Lirası ("YTL") olarak ifade edilmiştir.)

15. Diğer Cari / Cari Olmayan Varlıklar ve Kısa / Uzun Vadeli Yükümlülükler

Diğer cari varlıklar	31 Aralık 2006	31 Aralık 2005
Gelecek aylara ait giderler	5.734.645	3.884.299
Gelir tahakkukları	4.656.906	113.253
	10.391.551	3.997.552

Diğer cari olmayan varlıklar

Gelecek yıllara ait giderler	421.577	1.205.926
	421.577	1.205.926

Diğer kısa vadeli yükümlülükler

Diğer çeşitli borçlar	7.392.672	2.510.504
Gelecek aylara ait gelirler	4.774	4.699
Gider tahakkukları	2.799.754	341.119
Diğer kısa vadeli yükümlülükler	184.393	109.639
	10.381.593	2.965.961

Diğer uzun vadeli yükümlükler

Gelecek yıllara ait gelirler	664.388	635.673
Kamuya olan ertelenmiş borçlar	-	1.080.816
Diğer uzun vadeli yükümlülükler	287.113	254.046
	951.501	1.970.535

16. Finansal Varlıklar (net)

	31 Aralık 2006	31 Aralık 2005
Konsolide edilmeyen bağlı ortaklıklar	3.273.852	2.773.890
İştirakler	108.576.919	78.969.842
Vadeye kadar elde tutulacak finansal varlıklar	1.443.196	1.384.365
Satılmaya hazır finansal varlıklar	85.126.193	95.448.373
	198.420.160	178.576.470

Topluluğun konsolide edilmeyen bağlı ortaklıklarındaki pay tutarları aşağıdaki gibidir:

	Pay %	31 Aralık 2006	Pay %	31 Aralık 2005
Şişecam China Ltd.	100,00	61.554	100,00	61.554
Mepa Merkezi Pazarlama A.Ş.	99,70	212.084	99,70	212.084
İstanbul Porselen Sanayii A.Ş.	99,87	8.576.838	99,87	8.576.838
Paşabahçe Glass GmbH	100,00	68.699	100,00	68.699
Topkapı Yatırım Holding A.Ş.	80,00	51.796	80,00	51.834
Şişecam Shanghai Trade Co. Ltd.	100,00	324.523	100,00	324.523
Paşabahçe USA Inc.	100,00	162	100,00	162
Paşabahçe Mağazaları B.V.	100,00	95.508	100,00	95.508
Cromital S.p.A.	50,00	2.171.610	50,00	2.171.610
Paşabahçe Yatırım ve Pazarlama A.Ş.	100,00	500.000	-	-
Değer düşüklüğü karşılığı (-)		(8.788.922)		(8.788.922)
		3.273.852		2.773.890

Şişecam China Ltd., Paşabahçe Glass GmbH, Paşabahçe USA Inc., Paşabahçe Mağazaları B.V., Cromital S.p.A. ve Şişecam Shanghai Trade Co. Ltd. Türkiye dışında üretim, pazarlama ve satış faaliyetleri gerçekleştirmek amacıyla kurulmuş bağlı ortaklıklardır. Bu şirketler ile Paşabahçe Yatırım ve Pazarlama A.Ş. ve Topkapı Yatırım Holding A.Ş.'nin mali tabloları konsolide mali tablolara oranla önemli görülmediklerinden konsolidasyona dahil edilmemiştir.

Mepa Merkezi Pazarlama A.Ş. ve İstanbul Porselen Sanayii A.Ş. gayri faal olduklarından bu şirketlere olan iştirak tutarlarının tamamına ekli mali tablolarda değer düşüklüğü karşılığı ayrılmıştır.

Türkiye Şişe ve Cam Fabrikaları A.Ş. ve Bağlı Ortaklıkları

31 Aralık 2006 Tarihinde Sona Eren Yıla Ait Konsolide Mali Tablolara İlişkin Dipnotlar

(Birim - Aksi belirtilmedikçe Yeni Türk Lirası ("YTL") olarak ifade edilmiştir.)

İştirakler

	Pay %	31 Aralık 2006	Pay %	31 Aralık 2005
Solvay Şişecam Holding AG	23,75	98.123.280	21,44	69.805.676
OAO FormMat	48,46	10.453.639	48,50	9.164.166
		108.576.919		78.969.842

Topluluğun özkaynaktan pay alma yöntemi ile konsolide edilen iştirakleri ile ilgili özet mali bilgiler aşağıda açıklanmıştır

	31 Aralık 2006	31 Aralık 2005
Toplam varlıklar	480.886.653	393.210.762
Toplam yükümlülükler	(65.978.676)	(62.238.413)
Net varlıklar	414.907.977	330.972.349
Net varlıklarda Topluluğun payı	98.974.879	70.585.502
Dönem kârı	46.990.853	4.674.477
Dönem kârında Topluluğun payı	13.801.400	(1.245.206)

Vadeye kadar elde tutulacak finansal varlıklar

	Nominal değer	Vade	31 Aralık 2006	31 Aralık 2005
Eurobond	1.000.000	Haziran 2010	1.443.196	1.384.365

Satılmaya hazır finansal varlıklar

	Pay %	31 Aralık 2006	Pay %	31 Aralık 2005
Avea İletişim Hizmetleri A.Ş.	<1	86.830.954	<1	86.830.954
Trakya Yatırım Holding A.Ş. (2)	34,65	151.277.690	34,65	151.277.690
İş Factoring Finansman Hizmetleri A.Ş.	<1	7.331	<1	7.344
İş Yatırım Menkul Değerler A.Ş.	1,79	1.707.728	1,79	1.707.728
Anadolu Hayat Emeklilik Sigorta A.Ş. (1)	-	-	1,00	7.110.000
İş Finansal Kiralama A.Ş. (1)	<1	580.500	<1	3.172.500
Yatırım Finans. Yatırım Ortaklığı A.Ş. (1)	-	-	8,00	728.000
Milli Reasürans T.A.Ş.	<1	216.547	<1	201.104
İş Merkezleri Yönetim ve İşletim A.Ş.	1,92	56.053	1,92	46.870
İş Gayrimenkul Yatırım Ortaklığı A.Ş. (1)	-	-	<1	83.151
Camiş Yatırım Holding A.Ş.	<1	16.848	<1	14.327
İş Koray Tur. Orm. Mad. İnş. Tah. Tic. A.Ş.	<1	5.477	<1	5.477
Anadolu Turizm İnşaat Ticaret A.Ş.	<1	3.034	<1	3.016
UND Deniz Taşımacılığı A.Ş.	<1	116.084	<1	116.084
UN Gemicilik San. A.Ş.	<1	129.431	<1	123.070
UND Ro-Ro İşletmeleri A.Ş.	3,20	417.084	3,20	417.084
Kumsan Döküm Malz. San.Tic. A.Ş.	4,89	156.193	4,89	156.193
Camser Seracılık	-	-	10,00	53.704
Sintan Kimya Sanayii ve Ticaret A.Ş.	12,00	194.249	-	-
Diğer		22.815		5.902
Değer düşüklüğü karşılığı (3)		(156.611.825)		(156.611.825)
		85.126.193		95.448.373

(1) Bu şirketlere ait hisse senetleri İstanbul Menkul Kıymetler Borsası'nda ("İMKB") işlem görmektedir.

(2) Trakya Yatırım Holding A.Ş. T. İş Bankası'nın kontrolü altındadır. Topluluğun iştirak üzerinde önemli etkinliği ve kontrol gücü bulunmamaktadır.

(3) Değer düşüklüğü karşılığının 56.994.689 YTL'lik kısmı Avea İletişim Hizmetleri A.Ş., 99.617.136 YTL'lik kısmı ise Trakya Yatırım Holding A.Ş. ile ilgilidir.

Türkiye Şişe ve Cam Fabrikaları A.Ş. ve Bağlı Ortaklıkları

31 Aralık 2006 Tarihinde Sona Eren Yıla Ait Konsolide Mali Tablolara İlişkin Dipnotlar

(Birim - Aksi belirtilmedikçe Yeni Türk Lirası ("YTL") olarak ifade edilmiştir.)

Müşterek yönetime tabi işletmelerin özet finansal bilgileri (*)

	31 Aralık 2006	31 Aralık 2005
Dönen varlıklar	29.277.918	21.921.682
Duran varlıklar	28.038.320	24.277.462
Kısa vadeli borçlar	7.085.674	12.294.954
Uzun vadeli borçlar	9.581.468	4.077.846

	2006	2005
Gelir	71.129.538	51.804.702
Gider	(56.375.336)	(38.028.604)

(*) Müşterek yönetime tabi işletmeler, Topluluğun konsolide mali tablolarında oransal konsolidasyon yöntemi kullanılarak gösterilmektedir. Oransal konsolidasyon yöntemi esas itibarıyla tam konsolidasyon yöntemi kapsamında yapılan işlemlerle aynıdır. Ancak, müşterek yönetim konsolidasyonu ile ilgili işlemlere başlanmadan önce, ilgili müşterek yönetime tabi iştiraklere ait bilanço ve gelir tablosuna ait büyüklükler Topluluğun doğrudan ve/veya bağlı ortaklıkları vasıtasıyla sahip olduğu müşterek yönetime tabi işletmedeki pay kadar dikkate alınarak, Topluluk mali tablolarındaki benzer kalemlerle birlikte toplanır. Bu işlemler sonucunda oluşturulan konsolide mali tablolarda ana ortaklık dışı özsermaye ve ana ortaklık dışı kâr/zarar tutarları bulunmaz. Yukarıda müşterek yönetime tabi işletmeler ile ilgili verilen finansal bilgiler bu işletmelerin finansal büyüklüklerinin tamamını temsil etmektedir.

17. Şerefiye

Pozitif şerefiye (net)	2006	2005
Açılış bakiyesi, 1 Ocak	20.764.870	20.764.870
Gider yazılan şerefiye	(1.035.611)	-
Kapanış bakiyesi, 31 Aralık	19.729.259	20.764.870

18. Yatırım Amaçlı Gayrimenkuller

Yoktur.

Türkiye Şişe ve Cam Fabrikaları A.Ş. ve Bağlı Ortaklıkları

31 Aralık 2006 Tarihinde Sona Eren Yıla Ait Konsolide Mali Tablolara İlişkin Dipnotlar

(Birim - Aksi belirtilmedikçe Yeni Türk Lirası ("YTL") olarak ifade edilmiştir.)

19-Maddi Varlıklar (net)

Maliyet Değeri	Arazi ve arsalar	Yer altı ve yerüstü düzenleri	Binalar	Tesis makine ve cihazlar	Taşıtlar	Demirbaşlar	Diğer maddi varlıklar	Yapılmakta olan yatırımlar ve verilen avanslar	Toplam
1 Ocak 2006 açılış bakiye - daha önce raporlanan	64.291.639	157.210.958	794.292.324	4.848.270.948	32.149.752	221.661.761	129.600.218	359.948.633	6.607.426.233
Düzeltilme ve yeniden sınıflandırma (*)	(2.957.174)	-	-	-	2.068.936	(2.068.936)	-	-	(2.957.174)
Yeniden düzenlenmiş 1 Ocak 2006 bakiyesi	61.334.465	157.210.958	794.292.324	4.848.270.948	34.218.688	219.592.825	129.600.218	359.948.633	6.604.469.059
Yabancı para çevrim farkları	173.257	32.142	17.860.684	27.953.858	795.939	1.588.053	3.329	35.655.028	84.062.290
Alımlar	177.221	3.391.412	32.762.233	116.524.849	11.779.482	14.342.781	46.516.860	432.043.170	657.538.008
Aynı sermaye	12.101.913	-	6.964.471	37.300.189	249.683	-	-	1.253.630	57.869.886
Çıkışlar	(381.474)	(94.701)	(52.238)	(151.378.580)	(5.792.168)	(7.172.796)	(11.403.806)	(43.663.392)	(219.939.155)
Yapılmakta olan yatırımlardan transferler	1.295.987	3.383.036	84.654.871	344.142.004	5.698.956	5.432.073	7.150.966	(451.757.893)	-
31 Aralık 2006 kapanış bakiyesi	74.701.369	163.922.847	936.482.345	5.222.813.268	46.950.580	233.782.936	171.867.567	333.479.176	7.184.000.088

Birikmiş amortismanlar ve değer düşüklüğü

1 Ocak 2006 açılış bakiye- daha önce raporlanan	-	(59.326.758)	(243.491.715)	(3.415.884.624)	(21.119.189)	(173.762.336)	(77.401.293)	-	(3.990.985.915)
Düzeltilme ve yeniden sınıflandırılmalar	-	-	-	-	(2.300.678)	2.300.678	-	-	-
Yeniden düzenlenmiş 1 Ocak 2006 bakiyesi	-	(59.326.758)	(243.491.715)	(3.415.884.624)	(23.419.867)	(171.461.658)	(77.401.293)	-	(3.990.985.915)
Yabancı para çevrim farkları	-	(1.053)	(4.956.880)	(8.949.528)	(424.083)	(600.325)	(1.243)	-	(14.933.112)
Dönem gideri	-	(18.377.312)	(18.331.544)	(222.123.738)	(4.812.024)	(13.350.706)	(38.204.223)	-	(315.199.547)
Çıkışlar	-	15.268	4.968	115.653.723	5.238.455	5.569.081	10.170.538	-	136.652.033
31 Aralık 2006 kapanış bakiyesi	-	(77.689.855)	(266.775.171)	(3.531.304.167)	(23.417.519)	(179.843.608)	(105.436.221)	-	(4.184.466.541)
31 Aralık 2006 itibarıyla net defter değeri	74.701.369	86.232.992	669.707.174	1.691.509.101	23.533.061	53.939.328	66.431.346	333.479.176	2.999.533.547
31 Aralık 2005 itibarıyla net defter değeri	64.291.639	97.884.201	550.800.609	1.432.386.323	11.030.564	47.899.425	52.198.925	359.948.633	2.616.440.319

(*) Topluluk, bağlı ortaklıklarından OAO Pokrov Glass Plant'ın maddi duran varlıklarını gözden geçirerek, taşıtlar ile demirbaşlar arasında sınıflama yapmıştır. Ayrıca arsa ve araziler ile ilgili olarak önceki dönemlerde fazla hesaplanan toplam 2.957.174 YTL tutarındaki enflasyon düzeltme farkı düzeltilmiştir.

Türkiye Şişe ve Cam Fabrikaları A.Ş. ve Bağlı Ortaklıkları
31 Aralık 2006 Tarihinde Sona Eren Yıla Ait Konsolide Mali Tablolara İlişkin Dipnotlar
(Birim - Aksi belirtilmedikçe Yeni Türk Lirası ("YTL") olarak ifade edilmiştir.)

Maliyet Değeri	Arazi ve arsalar	Yer altı ve yerüstü düzenleri	Binalar	Tesis makine ve cihazlar	Taahhütler	Demirbaşlar	Diğer maddi varlıklar	Yapılmakta olan yatırımlar ve verilen avanslar	Toplam
1 Ocak 2005 açılış bakiyesi	62.257.183	155.510.551	771.969.821	4.792.621.045	28.129.302	211.604.845	113.905.279	62.120.192	6.198.118.218
Yabancı para çevrim farkları	(106.087)	-	(3.458.553)	(2.968.886)	(126.851)	(247.716)	(2.803)	(7.454.514)	(14.365.410)
Alımlar	1.789.371	641.336	2.764.140	67.354.890	3.656.011	8.612.412	15.881.776	475.312.256	576.012.192
Çıkışlar	(19.198)	(110.361)	(1.197.724)	(123.131.871)	(790.515)	(2.691.043)	(1.154.043)	(23.244.016)	(152.338.771)
Yapılmakta olan yatırımlardan transferler	370.370	1.169.432	24.214.640	114.395.768	1.281.804	4.383.263	970.008	(146.785.285)	-
31 Aralık 2005 kapanış bakiyesi	64.291.639	157.210.958	794.292.324	4.848.270.946	32.149.751	221.661.761	129.600.217	359.948.633	6.607.426.229

Birikmiş Amortismanlar

1 Ocak 2005 açılış bakiyesi	-	(55.626.074)	(229.034.060)	(3.310.660.920)	(18.429.771)	(165.334.511)	(58.529.848)	-	(3.837.615.184)
Yabancı para çevrim farkları	-	-	1.119.616	1.029.032	145.993	81.603	158	-	2.376.402
Dönem giderleri	-	(3.732.720)	(16.256.222)	(207.892.021)	(3.346.987)	(10.594.212)	(19.337.985)	-	(261.160.147)
Çıkışlar	-	32.037	678.951	101.639.286	511.578	2.084.784	466.383	-	105.413.019
31 Aralık 2005 kapanış bakiyesi	-	(59.326.757)	(243.491.715)	(3.415.884.623)	(21.119.187)	(173.762.336)	(77.401.292)	-	(3.990.985.910)

31 Aralık 2005 itibarıyla net defter değeri	64.291.639	97.884.201	550.800.609	1.432.386.323	11.030.564	47.899.425	52.198.925	359.948.633	2.616.440.319
---	------------	------------	-------------	---------------	------------	------------	------------	-------------	---------------

31 Aralık 2004 itibarıyla net defter değeri	62.257.183	99.884.477	542.935.761	1.481.960.125	9.699.531	46.270.334	55.375.431	62.120.192	2.360.503.034
---	------------	------------	-------------	---------------	-----------	------------	------------	------------	---------------

Türkiye Şişe ve Cam Fabrikaları A.Ş. ve Bağlı Ortaklıkları

31 Aralık 2006 Tarihinde Sona Eren Yıla Ait Konsolide Mali Tablolara İlişkin Dipnotlar

(Birim - Aksi belirtilmedikçe Yeni Türk Lirası ("YTL") olarak ifade edilmiştir.)

20. Maddi Olmayan Varlıklar (net)

	Haklar	Diğer maddi olmayan varlıklar	Toplam
Maliyet değeri			
1 Ocak 2006 açılış bakiyesi	24.779.972	4.632.522	29.412.494
Yabancı para çevrim farkı	9.475	21.118	30.593
Alımlar	3.534.287	107.391	3.641.678
Çıkışlar	(8.358)	(30.086)	(38.444)
31 Aralık 2006 kapanış bakiyesi	28.315.376	4.730.945	33.046.321
Birikmiş itfa payları			
1 Ocak 2006 açılış bakiyesi	(21.894.860)	(1.704.638)	(23.599.498)
Yabancı para çevrim farkı	(3.660)	(5.548)	(9.208)
Dönem gideri	(1.202.155)	(239.957)	(1.442.112)
Çıkışlar	8.239	301	8.540
31 Aralık 2006 kapanış bakiyesi	(23.092.436)	(1.949.842)	(25.042.278)
31 Aralık 2006 itibariyle net defter değeri	5.222.940	2.781.103	8.004.043
31 Aralık 2005 itibariyle net defter değeri	2.885.112	2.927.884	5.812.996
Maliyet değeri			
1 Ocak 2005 açılış bakiyesi	24.093.039	4.384.624	28.477.663
Yabancı para çevrim farkı	1.357	-	1.357
Alımlar	756.558	248.474	1.005.032
Çıkışlar	(70.982)	(576)	(71.558)
31 Aralık 2005 kapanış bakiyesi	24.779.972	4.632.522	29.412.494
Birikmiş itfa payları			
1 Ocak 2005 açılış bakiyesi	(20.947.147)	(1.471.699)	(22.418.846)
Yabancı para çevrim farkı	(219)	-	(219)
Dönem gideri	(968.237)	(233.515)	(1.201.752)
Çıkışlar	20.743	576	21.319
31 Aralık 2005 kapanış bakiyesi	(21.894.860)	(1.704.638)	(23.599.498)
31 Aralık 2005 itibariyle net defter değeri	2.885.112	2.927.884	5.812.996
31 Aralık 2004 itibariyle net defter değeri	3.145.892	2.912.925	6.058.817

Türkiye Şişe ve Cam Fabrikaları A.Ş. ve Bağlı Ortaklıkları

31 Aralık 2006 Tarihinde Sona Eren Yıla Ait Konsolide Mali Tablolara İlişkin Dipnotlar

(Birim - Aksi belirtilmedikçe Yeni Türk Lirası ("YTL") olarak ifade edilmiştir.)

21. Alınan Avanslar

	31 Aralık 2006	31 Aralık 2005
Alınan avanslar	12.456.730	6.422.650

22. Emeklilik Planları

Topluluğun emeklilik planlarını kapsayan herhangi bir yükümlülüğü bulunmamaktadır.

23. Borç Karşılıkları

Kısa vadeli borç karşılıkları	31 Aralık 2006	31 Aralık 2005
Kurumlar vergisi karşılığı	64.448.887	68.250.957
Peşin ödenen vergi ve fonlar (-)	(53.244.955)	(54.412.764)
Maliyet giderleri karşılığı	8.945.180	5.367.717
Diğer borç karşılıkları	1.007.423	218.007
	21.156.535	19.423.917

Uzun Vadeli Borç Karşılıkları

Kıdem tazminatı karşılıkları

Yürürlükteki İş Yasası hükümleri uyarınca, çalışanlardan kıdem tazminatına hak kazanacak şekilde iş sözleşmesi sona erenlere hak kazandıkları yasal kıdem tazminatlarının ödenmesi yükümlülüğü vardır. Ayrıca, halen yürürlükte bulunan 506 sayılı Sosyal Sigortalar Kanunu'nun 6 Mart 1981 tarih, 2422 sayılı ve 25 Ağustos 1999 tarih, 4447 sayılı yasalar ile değişik 60'ıncı maddesi hükmü gereğince kıdem tazminatını alarak işten ayrılma hakkı kazananlara da yasal kıdem tazminatlarını ödeme yükümlülüğü bulunmaktadır.

31 Aralık 2006 tarihi itibarıyla ödenecek kıdem tazminatı, her hizmet yılı için bir aylık maaş üzerinden 1.857,44 YTL (31 Aralık 2005: 1.727,15 YTL) tavanına tabidir. Kıdem tazminatı tavanı altı ayda bir revize olup, Topluluğun kıdem tazminatı karşılığının hesaplanmasından 1 Ocak 2007 tarihinden itibaren geçerli olan 1.960,69 YTL olan tavan tutarı göz önüne alınmıştır.

Kıdem tazminatı yükümlülüğü zorunluluk olmadığından dolayı herhangi bir fonlamaya tabi değildir.

Kıdem Tazminatı yükümlülüğü, şirketin çalışanların emekli olmasından doğan gelecekteki olası yükümlülüğün bugünkü değerinin tahminine göre hesaplanır. Yeniden düzenlenmiş UMS 19 "Çalışanlara Sağlanan Haklar", şirketin yükümlülüklerini tanımlanmış fayda planları kapsamında aktüeryal değerlendirme yöntemleri kullanılarak hesaplanmasını öngörür. Buna uygun olarak, toplam yükümlülüklerin hesaplanmasında kullanılan aktüeryal varsayımlar aşağıda belirtilmiştir.

Esas varsayım, her hizmet yılı için olan azami yükümlülüğün enflasyona paralel olarak artmasıdır. Dolayısıyla, uygulanan iskonto oranı, gelecek enflasyon etkilerinin düzeltilmesinden sonraki beklenen reel faiz oranını ifade eder. Sonuçta, 31 Aralık 2006 ve 31 Aralık 2005 tarihleri itibarıyla, ekli konsolide mali tablolarda yükümlülükler, çalışanların emekliliğinden kaynaklanan geleceğe ait olası yükümlülüğünün bugünkü değeri tahmin edilerek hesaplanır. Bilanço tarihindeki karşılıklar yıllık %5 enflasyon oranı ve %11 iskonto oranı varsayımına göre, yaklaşık %5,71 gerçek iskonto oranı ile hesaplanmıştır (2005: sırasıyla %6,175, %12 ve %5,49). İsteğe bağlı işten ayrılmalar neticesinde ödenmeyip, Topluluğa kalacak olan kıdem tazminatı tutarlarının tahmini oranı da dikkate alınmıştır.

Kıdem tazminatı karşılığında gerçekleşen hareketler aşağıdaki gibidir:

	2006	2005
Açılış bakiyesi, 1 Ocak	132.308.167	120.757.042
Hizmet maliyeti	15.090.386	20.238.692
Faiz maliyeti	7.263.716	6.581.259
Dönem içinde yapılan ödemeler	(20.813.577)	(15.268.826)
Kapanış bakiyesi, 31 Aralık	133.848.692	132.308.167

Türkiye Şişe ve Cam Fabrikaları A.Ş. ve Bağlı Ortaklıkları

31 Aralık 2006 Tarihinde Sona Eren Yıla Ait Konsolide Mali Tablolara İlişkin Dipnotlar

(Birim - Aksi belirtilmedikçe Yeni Türk Lirası ("YTL") olarak ifade edilmiştir.)

24. Ana Ortaklık Dışı Paylar / Ana Ortaklık Dışı Kâr / Zarar

	2006	2005
Açılış bakiyesi, 1 Ocak (daha önce raporlanan)	674.574.988	641.892.673
Düzeltilme (*)	(755.801)	-
Açılış bakiyesi, 1 Ocak (Yeniden düzenlenmiş)	673.819.187	641.892.673
Ana ortaklık dışı paylardaki dönem içi artış	38.126.534	8.451.007
Ödenen temettüleri	(49.034.208)	(37.163.217)
Dönem faaliyet sonuçlarındaki ana ortaklık dışı paylar	80.718.958	61.394.525
Kapanış bakiyesi, 31 Aralık	743.630.471	674.574.988

(*) Topluluk arsa ve araziler ile ilgili olarak önceki dönemlerde fazla hesaplanan toplam 2.957.174 YTL tutarındaki enflasyon düzeltme farkını, ana ortaklık dışı pay etkisini de dikkate alınarak düzeltmiştir.

25. Sermaye / Karşılıklı İştirak Sermaye Düzeltmesi

31 Aralık 2006 ve 31 Aralık 2005 itibarıyla sermaye yapısı aşağıdaki gibidir:

Ortaklar	(%)	31 Aralık 2006	(%)	31 Aralık 2005
T. İş Bankası A.Ş.	66,10	279.962.603	66,10	279.962.603
Efes Holding A.Ş.	4,07	17.241.537	4,07	17.241.537
Halka açık kısım	29,83	126.295.860	29,83	126.295.860
Nominal sermaye	100,00	423.500.000	100,00	423.500.000
Enflasyon düzeltmesi		21.121.259		21.121.259
Yeniden düzenlenmiş sermaye		444.621.259		444.621.259
Karşılıklı iştirak sermaye düzeltmesi		(620.857)		(620.857)
Düzeltilmiş sermaye		444.000.402		444.000.402

26, 27, 28. Sermaye Yedekleri, Kâr Yedekleri ve Geçmiş Yıllar Kâr / (Zararları)

Kanuni defterlerdeki birikmiş kârlar, aşağıda belirtilen kanuni yedeklerle ilgili hüküm haricinde dağıtılabılır.

Türk Ticaret Kanunu'na göre, yasal yedekler birinci ve ikinci tertip yasal yedekler olmak üzere ikiye ayrılır. Türk Ticaret Kanunu'na göre birinci tertip yasal yedekler, şirketin ödenmiş sermayesinin %20'sine ulaşıncaya kadar, kanuni net kârın %5'i olarak ayrılır. İkinci tertip yasal yedekler ise dağıtılan kârın ödenmiş sermayenin %5'ini aşan kısmının %10'u oranında ayrılır, ancak Holding şirketleri bu uygulamaya tabi değildir. Türk Ticaret Kanunu'na göre, yasal yedekler ödenmiş sermayenin %50'sini geçmediği sürece sadece zararları netleştirmek için kullanılabilir, bunun dışında herhangi bir şekilde kullanılması mümkün değildir.

Halka açık şirketler, temettü dağıtımlarını SPK'nın öngördüğü şekilde aşağıdaki gibi yaparlar:

Seri: XI, No: 25 sayılı Tebliğ Kısım 15, Madde 399 uyarınca enflasyona göre düzeltilen ilk mali tablo denkleştirme işleminde ortaya çıkan ve "geçmiş yıllar zararında" izlenen tutarın, SPK'nın kâr dağıtımına ilişkin düzenlemeleri çerçevesinde, enflasyona göre düzeltilmiş mali tablolara göre dağıtılabilecek kâr rakamı bulunurken indirim kalemi olarak dikkate alınması esastır. Bununla birlikte, "geçmiş yıllar zararında" izlenen söz konusu tutar, varsa dönem kâr ve dağıtılmamış geçmiş yıl kârları, kalan zarar miktarının ise sırasıyla olağanüstü yedek akçeleri, yasal yedek akçeleri, özkaynak kalemlerinin enflasyon muhasebesine göre düzeltilmesinden kaynaklanan sermaye yedeklerinden mahsup edilmesi mümkün bulunmaktadır.

Türkiye Şişe ve Cam Fabrikaları A.Ş. ve Bağlı Ortaklıkları

31 Aralık 2006 Tarihinde Sona Eren Yıla Ait Konsolide Mali Tablolara İlişkin Dipnotlar

(Birim - Aksi belirtilmedikçe Yeni Türk Lirası ("YTL") olarak ifade edilmiştir.)

SPK'nın Seri: XI, No: 25 sayılı Tebliğ uyarınca UFRS'ye uygun olarak hazırlanan mali tablolar esas alınarak hesaplanan 2006 yılı faaliyetlerinden elde edilen kârlar dikkate alınmak üzere, dağıtılabilir kârın en az %20'si oranında kâr dağıtımı zorunluluğu getirilmiştir. Bu dağıtım şirketlerin genel kurullarının alacağı karara bağlı olarak nakit olarak ya da dağıtılabilir kârın %20'sinden aşağı olmamak üzere temettünün sermayeye eklenmesi suretiyle ihraç edilecek hisse senetlerinin bedelsiz hisse senedi olarak ortaklara dağıtılması ya da belli oranda nakit, belli oranda bedelsiz hisse senedi dağıtılması suretiyle gerçekleştirilebilecektir. Ancak, birinci temettü tutarının mevcut ödenmiş / çıkarılmış sermayenin %5'inden az olması durumunda, söz konusu tutarı dağıtılmadan ortaklık bünyesinde bırakılabilecektir.

Net dağıtılabilir kârın hesaplanmasında konsolide mali tablolarda yer alan kâr içinde görünen; bağlı ortaklık, müşterek yönetime tabi ortaklıklar ve iştiraklerden ana ortaklığın konsolide mali tablolarına intikal eden, ancak genel kurullarınca kâr dağıtım kararı alınmamış olanların kâr tutarları dikkate alınmaz.

Seri: XI, No: 25 sayılı Tebliğ kapsamında konsolidasyona dahil bağlı ortaklık, müşterek yönetime tabi teşebbüs ve iştiraklerin genel kurullarında kâr dağıtım kararı alınmış olması durumunda, söz konusu işletmelerin anılan düzenlemelere göre düzenlenmiş mali tabloları çerçevesinde ana ortaklığın konsolide mali tablosuna intikal eden kâr üst sınır olmak üzere, genel kurullarda alınan kâr dağıtım kararına bağlı olarak söz konusu işletmelerden ana ortaklığa intikal edecek kâr tutarı ana ortaklığın dağıtılabilir karında dikkate alınır.

Ayrıca, 25 Şubat 2005 tarih 7/242 sayılı SPK kararı uyarınca; SPK düzenlemelerine göre bulunan net dağıtılabilir kâr üzerinden SPK'nın asgari kâr dağıtım zorunluluğuna ilişkin düzenlemeleri uyarınca hesaplanan kâr dağıtım tutarının, tamamının yasal kayıtlarda yer alan dağıtılabilir kârdan karşılanabilmesi durumunda, bu tutarın tamamının, karşılanamaması durumunda ise yasal kayıtlarda yer alan net dağıtılabilir kârın tamamı dağıtılacaktır. SPK düzenlemelerine göre hazırlanan mali tablolarda veya yasal kayıtların herhangi birinde dönem zararı olması durumunda ise kâr dağıtımı yapılmayacaktır.

Seri: XI, No: 25 sayılı Tebliğ uyarınca enflasyona göre düzeltilen ilk mali tablo düzenlenmesi sonucunda öz sermaye kalemlerinden "Sermaye, Emisyon Primi, Yasal Yedekler, Statü Yedekleri, Özel Yedekler ve Olağanüstü Yedek" kalemlerine bilançoda kayıtlı değerleri ile yer verilir. Bu hesap kalemlerinin düzeltilmiş değerleri toplu halde öz sermaye grubu içinde "Öz Sermaye Enflasyon Düzeltmesi Farkları" hesabında yer verilmiştir.

31 Aralık 2006 tarihi itibarıyla öz sermaye kalemlerinin nominal, düzeltilmiş ve enflasyon düzeltme farkları aşağıda gösterilmiştir:

31 Aralık 2006	Nominal	Özsermaye enflasyon düzeltmesi farkları	Düzeltilmiş tutarlar
Sermaye	423.500.000	20.500.402	444.000.402
Emisyon primleri	2.157.676	3.299.800	5.457.476
Finansal varlıklardan gelen değerlendirme fonu	390.400	-	390.400
Efektif pay değişim etkisi	-	253.090	253.090
Yasal yedekler	84.686.336	157.565.391	242.251.727
Statü yedekleri	5.201.257	14.362.580	19.563.837
Olağanüstü yedekler	231.507.610	202.654.510	434.162.120
	747.443.279	398.635.773	1.146.079.052

31 Aralık 2005 tarihi itibarıyla öz sermaye kalemlerinin nominal, düzeltilmiş ve enflasyon düzeltme farkları aşağıda gösterilmiştir:

31 Aralık 2005	Nominal	Özsermaye enflasyon düzeltmesi farkları	Düzeltilmiş tutarlar
Sermaye	423.500.000	20.500.402	444.000.402
Emisyon primleri	2.157.676	3.299.800	5.457.476
Finansal varlıklardan gelen değerlendirme fonu	8.168.910	-	8.168.910
Yasal yedekler	69.363.357	157.565.391	226.928.748
Statü yedekleri	2.040.415	14.362.580	16.402.995
Olağanüstü yedekler	188.262.565	202.654.510	390.917.075
	693.492.923	398.382.683	1.091.875.606

Türkiye Şişe ve Cam Fabrikaları A.Ş. ve Bağlı Ortaklıkları

31 Aralık 2006 Tarihinde Sona Eren Yıla Ait Konsolide Mali Tablolara İlişkin Dipnotlar

(Birim - Aksi belirtilmedikçe Yeni Türk Lirası ("YTL") olarak ifade edilmiştir.)

29. Yabancı Para Pozisyonu

Aşağıdaki tablo 31 Aralık 2006 ve 31 Aralık 2005 tarihleri itibarıyla Topluluğun yabancı para pozisyonu riskini özetlemektedir. Topluluk tarafından tutulan yabancı para varlıkların ve borçların kayıtlı tutarları yabancı para cinslerine göre aşağıdaki gibidir:

	USD 000	EURO 000	RUR 000	Diğer yabancı paraların YTL karşılığı	Toplam YTL karşılığı
31 Aralık 2006					
Nakit ve nakit benzeri kalemler	81.507	164.266	79.652	8.643.506	431.599.070
Vadeye kadar elde tutulan finansal varlıklar	1.027	-	-	-	1.443.196
Ticari alacaklar (net)	41.580	60.228	398.561	16.812.711	208.045.057
Banka kredileri	(179.794)	(521.266)	-	(1.440.971)	(1.219.283.972)
Ticari borçlar (net)	(6.274)	(20.289)	(191.601)	(14.995.980)	(71.608.993)
Net yabancı para pozisyonu					(649.805.642)
31 Aralık 2005					
Nakit ve nakit benzeri kalemler	52.844	148.347	81.650	3.099.840	313.314.001
Vadeye kadar elde tutulan finansal varlıklar	1.032	-	-	-	1.384.365
Ticari alacaklar (net)	37.428	56.248	8.278	7.922.479	147.823.182
Banka kredileri	(145.457)	(364.006)	(24.350)	-	(774.167.893)
Ticari borçlar (net)	(5.436)	(26.820)	(273.873)	(1.764.474)	(64.403.769)
Net yabancı para pozisyonu					(376.050.114)

30. Devlet Teşvik ve Yardımları

Devlet teşvik ve yardımları kapsamında sağlanan haklar Not 3.p'de detaylı olarak sunulmuştur.

31. Karşılıklar, Şarta Bağlı Varlık ve Yükümlülükler

	31 Aralık 2006	31 Aralık 2005
Verilen teminat mektupları	26.513.331	33.009.606
Verilen teminat senetleri (*)	359.826.392	320.572.072
İştirak hissesi satın alma taahhüdü (**)	3.012.233	59.107.109
İhracat taahhüdü	397.753.973	323.860.997
Diğer	1.394.475	2.582.344
	788.500.404	739.132.128

(*) Topluluğun International Finance Corporation'dan ("IFC") ve European Investment Bank'dan ("EIB") kullanmış olduğu dış yatırım kredilerine ilişkin olarak verilen teminat senetlerini içermektedir.

(**) 1997 senesinde Şirket, Solvay ve EBRD, Solvay Şişecam Holding A.G.'ye ortak olarak Bulgaristan'da özelleştirilen Solvay Sodî'nin çoğunluk hisselerini satın almıştır. EBRD, ortaklıkta finansal ortak olarak yer almaktadır. EBRD, Solvay Şişecam Holding A.G.'ye 40 Milyon ABD Doları koyarak ortak olmuştur ve hisselerinin 30 Milyon ABD Doları'na karşılık gelen kısmını Solvay'e, 10 Milyon ABD Doları'na karşılık gelen kısmını Şirkete satmak üzere opsiyon vermiştir. Bu opsiyon karşılığında her yıl EBRD'ye üzerinde anlaşılan bir oran ile faiz ödemesi yapılmaktadır. İlk anlaşmada, Temmuz 2002'ye kadar geçerli olan opsiyon süresi yapılan yeni anlaşma çerçevesinde Nisan 2007'ye kadar uzatılmış ve aşamalı hale getirilmiştir. Bu kapsamda Solvay Şişecam Holding AG'nin 1040 adet hissesinden EBRD'ye ait olan 24 hisse 12 Nisan 2006 tarihinde 3.950.617,28 ABD Doları karşılığında satın alınmıştır. Bakiye kalan 2.098.765,44 ABD Doları karşılığı hisse senetlerinin 2007 yılı içinde alınması öngörülmektedir.

Topluluğun bağlı ortaklıklarından Balsand B.V. 31 Aralık 2004 tarihi itibarıyla %90,89 oranında iştirak ettiği OAO Pokrov Glass Plant'ın diğer ortakları olan EBRD ve Norum'un %7,58 oranındaki hisselerini 1.500.000 ABD Doları'na 15 Mayıs 2007 tarihine kadar satın almayı taahhüt etmiştir.

31 Aralık 2006 tarihi itibarıyla Topluluk aleyhine açılmış ve devam eden davaların toplam tutarı yaklaşık 10.596.895 YTL'dir (31 Aralık 2005: 8.189.538 YTL). Topluluk yönetimi davalar ile ilgili herhangi bir risk görmediğinden ekli konsolide mali tablolarda herhangi bir karşılık ayırmamıştır.

Şirket, Trakya Glass Bulgaria EAD'nin IFC önderliğindeki uluslararası bankaların katılımıyla oluşan sendikasyon çerçevesinde kullanmış olduğu 82.972.373 Euro'luk yatırım kredisinin tamamına müştereken ve müteselsilen garantör olmuştur.

Türkiye Şişe ve Cam Fabrikaları A.Ş. ve Bağlı Ortaklıkları

31 Aralık 2006 Tarihinde Sona Eren Yıla Ait Konsolide Mali Tablolara İlişkin Dipnotlar

(Birim - Aksi belirtilmedikçe Yeni Türk Lirası ("YTL") olarak ifade edilmiştir.)

Topluluk bağlı ortaklıklarından Cam Pazarlama A.Ş. ihracat finansmanında kullanılmak üzere 10 Ağustos 2006 tarihinde Citibank A.Ş., ABN-AMRO Bank N.V., Calyon, Fortis Bank SA / NV, HSBC Bank A.Ş., Natexis Banques Populaires, Societe Generale S.A., WestLB A.G., Coöperatieve Centrale Raiffeisen-Boerenleenbank B.A. oluşan konsorsiyum ile 140 Milyon ABD Doları (97,5 Milyon ABD Doları 1 yıl, 42,5 Milyon ABD Doları 18 ay) tutarında kredi anlaşması imzalanmıştır. Anlaşma kapsamında sağlanan kredi 109.997.183 Euro olarak kullanılmış olup, kredinin 1/3'üne Trakya Cam San. A.Ş., 1/3'üne Paşabahçe Cam San. ve Tic. A.Ş. ve 1/3'üne Anadolu Cam Sanayii A.Ş. nihai kullanıcı sıfatıyla garantör olmuştur.

Şirket, Anadolu Cam Yenişehir Sanayi A.Ş.'nin Cam Ambalaj fırın yatırımına finansman sağlanması amacıyla Societe Generale S.A ile 20 Milyon Euro tutarında 2 yıl ödemesiz 5 yıl vadeli kredi anlaşması imzalamış olup, Anadolu Cam Sanayii A.Ş. adına alınan krediye Anadolu Cam Sanayii A.Ş. ile müştereken ve müteselsilen garantör olmuştur

Şirketin bağlı ortaklıklarından Soda Sanayii A.Ş. mülkiyetindeki taşınmazlarının 28.010 m²'lik bölümü üzerinde, bağlı ortaklıklardan Camişi Elektrik Üretim A.Ş. lehine 30 yıllık üst hakkı tesis etmiştir.

Hisse tutma taahhüdü ve geri ödeme imtiyazı

25 Haziran 2004 tarihinde Trakya Glass Bulgaria EAD ("Şirket"), IFC, Trakya Cam Sanayii A.Ş., Trakya Cam Investment B.V. ve Paşabahçe Cam San. ve Tic.A.Ş. arasında bir anlaşma yapılmıştır.

Trakya Cam Sanayii A.Ş.'nin tek başına veya Paşabahçe Cam San. ve Tic.A.Ş. ile birlikte Trakya Cam Investment B.V.'nin toplam özsermayesinin en az %75'ine yasal olarak sahip olma yükümlülüğü vardır. Aynı şekilde, Trakya Cam Investment B.V.'nin, Trakya Glass Bulgaria EAD'nin toplam özsermayesinin en az %75'ine yasal olarak sahip olma yükümlülüğü bulunmaktadır.

IFC'ye olan kredi borcu, faiz ve diğer masrafların geri ödemesi Trakya Cam Sanayii A.Ş., Trakya Glass Bulgaria ve Paşabahçe Cam San.ve Tic. A.Ş arasında imzalanan teknik hizmet sözleşmesi ile ilgili ödemelere göre önceliklidir. Ayrıca Bulgaria EAD'nin temettü ödemesi, ek yatırım harcamaları ve leasing anlaşmaları yapması belirli bir süre geçmesine ve önceden belirlenmiş finansal rasyolara ulaşmasına bağlıdır.

Rusya Federasyonu'ndaki bağlı ortaklıklar ve iştirak ile ilgili şartta bağlı yükümlülükler

Rusya Federasyonu vergi otoritesi OOO Ruscam'ın muhasebe kayıtlarını incelemiş ve yaklaşık 8,3 Milyon YTL (165,0 Milyon Ruble) tutarında bir vergi cezası belirlemiştir. OOO Ruscam yönetimi bu cezaya itiraz etmiştir. Ekli konsolide mali tablolarda konu ile ilgili belirsizlik devam ettiğinden dolayı herhangi bir düzeltme yapılmamıştır.

OOO Ruscam'ın katma değer vergisi ("KDV") alacakları hesabında, sabit kıymet alımları ile ilgili olmayan, yaklaşık 2,9 Milyon YTL (58,1 Milyon Ruble) tutarında indirilecek KDV alacağı bulunmaktadır. Rusya Federasyonu'nun katma değer vergisine ilişkin kuralları, tüm indirimlerin 31 Aralık 2006 tarihi itibarıyla indirim konusu yapılmış olmasını gerektirmektedir. Bu nedenden dolayı bu tutarın tahsil kabiliyeti ile ilgili bir belirsizlik bulunmaktadır. Ekli konsolide mali tablolarda konu ile ilgili belirsizlik devam ettiğinden dolayı herhangi bir düzeltme yapılmamıştır.

OOO Ruscam-UFA'nın Ocak ve Mayıs 2006'da faaliyete geçen iki cam ambalaj fırınının Rusya Federasyonu mevzuatı gereği alınması gereken inşaat ve tescil işlemlerinin tamamlanmadığı ve bu fırınların gerekli işlemler tamamlanmadan faaliyete geçtiği belirlenmiştir. Ekli konsolide mali tablolarda konu ile ilgili belirsizlik devam ettiğinden dolayı herhangi bir düzeltme yapılmamıştır.

OAO FormMat'ın, OOO Balkum'a ait bazı sabit kıymetleri ücretsiz olarak kullanması sebebiyle oluşabilecek vergi riskleri ile ilgili belirsizlik devam etmektedir. Ekli konsolide mali tablolarda konu ile ilgili herhangi bir düzeltme yapılmamıştır.

Anadolu Cam Sanayii A.Ş. 2006 yılında OOO Ruscam, OOO Ruscam-UFA ve OAO Pokrov Glass Plant'a toplam 7,6 Milyon YTL (153,4 Milyon Ruble) tutarında danışmanlık hizmeti vermiştir. Her ne kadar bu tutarlar ekli konsolide mali tablolarda elimine edilmiş olsa da, ilgili danışmanlık hizmetleri ile ilgili belge düzeninin Rusya Federasyonu vergi kanunlarına göre yetersiz olabileceği düşünülmekte ve olası vergi etkisinin toplamda yaklaşık 1,5 Milyon YTL (31,3 Milyon Ruble) olacağı tahmin edilmektedir. Ekli konsolide mali tablolarda konu ile ilgili belirsizlik devam ettiğinden dolayı herhangi bir düzeltme yapılmamıştır.

OAO FormMat'ın kum çıkarma sahası restorasyonu ile yükümlülüğü olması muhtemel olmakla beraber, ilgili yükümlülük tutarının güvenilir bir biçimde tahmin edilememesi sebebiyle ekli konsolide mali tablolarda konu ile ilgili herhangi bir karşılık ayrılmamıştır.

32. İşletme Birleşmeleri

1 Ocak - 31 Aralık 2006 ara hesap dönemi içerisinde Şirket'in bağlı ortaklıklarından Camişi Sigorta Hizmetleri A.Ş. ve Cam Ürünleri İşleme San. A.Ş., Türk Ticaret Kanunu'nun 451 ve ilgili diğer maddeleri ve Kurumlar Vergisi Kanunu'nun 37 - 39'uncu maddeleri uyarınca tüm aktif ve pasiflerinin yine Şirket'in bağlı ortaklığı olan Cam Pazarlama A.Ş. tarafından küll halinde devralınması yolu ile 31 Mart 2006 tarihi itibarıyla birleşmiştir. Bu birleşme ortak kontrol altında bulunan şirketlerin birleşmesi olması sebebiyle UFRS 3 "İşletme Birleşmeleri" kapsamında değildir.

Türkiye Şişe ve Cam Fabrikaları A.Ş. ve Bağlı Ortaklıkları

31 Aralık 2006 Tarihinde Sona Eren Yıla Ait Konsolide Mali Tablolara İlişkin Dipnotlar

(Birim - Aksi belirtilmedikçe Yeni Türk Lirası ("YTL") olarak ifade edilmiştir.)

33. Bölümlere Göre Raporlama

31 Aralık 2006	Cam Düzcam	Cam Ambalaj	Cam Ev Eşyası	Kimyasallar	Diğer	Holding Şirketi	Konsolidasyon Düzeltilmeleri	Konsolide
Topluluk dışı satışlar	714.716.220	761.313.100	770.006.990	509.690.840	3.754.190	1.650.543	-	2.761.131.883
Gruplar arası satışlar	18.549.970	7.815.750	18.083.280	188.554.150	1.245.391.430	41.872.170	(1.520.266.750)	-
Grup içi satışlar	36.689.150	66.602.790	149.299.990	41.330.530	-	-	(293.922.460)	-
Net satışlar toplamı	769.955.340	835.731.640	937.390.260	739.575.520	1.249.145.620	43.522.713	(1.814.189.210)	2.761.131.883
Satışların maliyeti	(484.058.120)	(622.021.100)	(676.455.770)	(615.091.450)	(1.200.629.960)	(21.268.950)	1.752.490.920	(1.867.034.430)
Faaliyet giderleri	(118.428.160)	(129.103.820)	(211.947.350)	(98.540.810)	(44.281.850)	(20.712.260)	57.557.105	(565.457.145)
Faaliyet kârı	167.469.060	84.606.720	48.987.140	25.943.260	4.233.810	1.541.503	(4.141.185)	328.640.308
Diğer faaliyetlerden gelir ve kârlar	18.804.050	21.516.920	22.538.780	64.555.400	29.967.450	137.020.850	(230.129.963)	64.273.487
Diğer faaliyetlerden gider ve zararlar	(33.822.600)	(45.404.090)	(24.049.080)	(11.718.580)	(7.191.010)	(2.236.050)	14.410.322	(110.011.088)
Finansman giderleri (net)	(12.733.680)	487.320	(15.902.390)	(6.630.440)	4.157.290	639.974	-	(29.981.926)
Vergi öncesi kâr	139.716.830	61.206.870	31.574.450	72.149.640	31.167.540	136.966.277	(219.860.826)	252.920.781
Ana ortaklık dışı pay							(80.718.958)	(80.718.958)
Dönem vergi gideri	26.462.200	11.072.200	(4.896.960)	16.974.300	(2.103.020)	(18.698.200)	(1.688.947)	27.121.573
Net dönem kârı	166.179.030	72.279.070	26.677.490	89.123.940	29.064.520	118.268.077	(302.268.731)	199.323.396
Diğer Bilgiler								
Maddi ve maddi olmayan varlık alımları	260.172.470	204.131.130	103.438.760	149.550.890	85.400	1.670.922	-	719.049.572
Maddi ve maddi olmayan varlık amortisman ve ifta payları	(78.036.030)	(100.201.080)	(84.720.700)	(50.662.110)	(454.920)	(2.566.819)	-	(316.641.659)
Bilanço Bilgileri (31 Aralık 2006)								
Varlıklar toplamı	1.981.243.410	1.613.557.370	1.367.128.050	1.235.048.520	994.022.210	1.404.153.680	(3.659.717.150)	4.935.436.090
Yükümlülükler toplamı	557.538.410	606.508.600	496.824.150	391.161.870	688.629.550	123.414.730	(1.028.868.060)	1.835.209.250

Türkiye Şişe ve Cam Fabrikaları A.Ş. ve Bağlı Ortaklıkları
31 Aralık 2006 Tarihinde Sona Eren Yıla Ait Konsolide Mali Tablolara İlişkin Dipnotlar
(Birim - Aksi belirtilmedikçe Yeni Türk Lirası ("YTL") olarak ifade edilmiştir.)

31 Aralık 2005	Cam		Cam		Diğer	Holding Şirketi	Konsolidasyon Düzeltmeleri	Konsolide
	Düzcüm	Ev Eşyası	Ambalaj	Kimyasallar				
Topluluk dışı satışlar	582.318.218	634.564.476	590.841.459	403.663.574	6.820.924	2.942.607	-	2.221.121.258
Gruplar arası satışlar	669.997	36.378.989	7.828.704	185.677.200	1.105.929.606	35.045.172	(1.371.529.668)	-
Grup içi satışlar	6.093.335	140.995.621	7.955.394	27.161.170	-	-	(182.205.520)	-
Net satışlar toplamı	589.081.550	811.939.086	606.625.557	616.471.944	1.112.750.530	37.987.779	(1.553.735.188)	2.221.121.258
Satışların maliyeti	(372.002.975)	(569.980.694)	(438.084.111)	(524.923.737)	(1.067.261.415)	(19.512.782)	1.491.230.049	(1.500.535.665)
Faaliyet giderleri	(94.522.134)	(185.305.344)	(75.534.284)	(78.663.237)	(41.718.840)	(16.717.810)	61.484.128	(430.977.521)
Faaliyet kâr	122.556.441	56.653.048	93.007.162	12.884.970	3.770.275	1.757.187	(1.021.011)	289.608.072
Diğer faaliyetlerden gelir ve kârlar	19.769.928	11.461.823	12.613.786	39.601.747	19.908.442	87.660.949	(134.539.502)	56.477.173
Diğer faaliyetlerden gider ve zararlar	(11.444.404)	(21.781.405)	(23.811.561)	(13.991.454)	(1.528.059)	(156.714.104)	4.828.428	(224.442.559)
Finansman giderleri (net)	(13.301.438)	(3.649.516)	(6.209.348)	4.631.336	6.861.806	2.491.198	4.019.969	(5.155.993)
Vergi öncesi kâr	117.580.527	42.683.950	75.600.039	43.126.599	29.012.464	(64.804.770)	(126.712.116)	116.486.693
Ana ortaklık dışı pay	-	-	-	-	-	-	(61.394.525)	(61.394.525)
Dönem vergi gideri	(31.300.664)	(7.045.655)	(19.533.297)	(1.594.726)	(1.889.055)	(1.419.567)	1.838.249	(60.944.715)
Net dönem kâr	86.279.863	35.638.295	56.066.742	41.531.873	27.123.409	(66.224.337)	(186.268.392)	(5.852.547)
Diğer Bilgiler								
Maddi ve maddi olmayan varlık alımları	179.499.176	89.518.798	226.312.186	80.126.050	188.183	1.372.831	-	577.017.224
Maddi ve maddi olmayan varlık amortisman ve ifta payları	(62.343.115)	(78.250.090)	(71.724.744)	(46.681.356)	(464.065)	(2.898.509)	-	(262.361.899)
Bilanço Bilgileri (31 Aralık 2005)								
Varlıklar toplamı	1.556.701.729	1.278.704.692	1.285.202.898	1.054.423.297	949.832.366	1.237.540.695	(3.143.371.111)	4.219.034.566
Yükümlülükler toplamı	501.875.446	452.797.089	468.577.333	270.922.110	638.011.802	54.875.817	(973.682.572)	1.413.377.025

Türkiye Şişe ve Cam Fabrikaları A.Ş. ve Bağlı Ortaklıkları 31 Aralık 2006 Tarihinde Sona Eren Yıla Ait Konsolide Mali Tablolara İlişkin Dipnotlar

(Birim - Aksi belirtilmedikçe Yeni Türk Lirası ("YTL") olarak ifade edilmiştir.)

Coğrafi bölgelere göre raporlama

	Türkiye	Rusya ve Gürcistan	Avrupa	Diğer	Toplam	Konsolidasyon Düzeltilmeleri	Konsolide
1 Ocak-31 Aralık 2006							
Net satışlar	3.879.448.785	295.455.866	395.303.262	5.113.185	4.575.321.098	(1.814.189.215)	2.761.131.883
Maddi ve maddi olmayan varlık alımları	484.774.599	101.951.671	132.139.070	184.231	719.049.571	-	719.049.571
Varlıklar toplamı (31 Aralık 2006)	7.259.802.636	504.233.487	829.564.574	1.552.548	8.595.153.245	(3.659.717.155)	4.935.436.090

	Türkiye	Rusya ve Gürcistan	Avrupa	Diğer	Toplam	Konsolidasyon Düzeltilmeleri	Konsolide
1 Ocak-31 Aralık 2005							
Net satışlar	3.378.787.026	157.324.700	236.171.297	2.573.423	3.774.856.446	(1.553.735.188)	2.221.121.258
Maddi ve maddi olmayan varlık alımları	256.548.502	137.795.246	182.648.783	24.693	577.017.224	-	577.017.224
Varlıklar toplamı (31 Aralık 2005)	6.401.487.211	343.419.524	616.546.317	952.625	7.362.405.677	(3.143.371.111)	4.219.034.566

Türkiye Şişe ve Cam Fabrikaları A.Ş. ve Bağlı Ortaklıkları

31 Aralık 2006 Tarihinde Sona Eren Yıla Ait Konsolide Mali Tablolara İlişkin Dipnotlar

(Birim - Aksi belirtilmedikçe Yeni Türk Lirası ("YTL") olarak ifade edilmiştir.)

34. Bilanço Tarihinden Sonraki Olaylar

Bağlı ortaklıklardan Trakya Cam Sanayii A.Ş. Yönetim Kurulu'nun 5 Şubat 2007 tarihli toplantısında; bağlı ortaklıklardan taşıma ve nakliye organizasyonu faaliyetinde bulunan Camiş Lojistik Hizmetleri A.Ş.'nin Türk Ticaret Kanunu'nun 451, Kurumlar Vergisi Kanunu'nun 17, 18, 19, 20. Maddeleri, Sermaye Piyasası Kurulu'nun ise Birleşme İşlemlerine ilişkin Esaslar Tebliği hükümleri uyarınca devir alınması ve bu suretle birleşme çalışmalarının başlatılmasına karar verilmiştir.

Bağlı ortaklıklardan Trakya Yenişehir Cam Sanayii. A.Ş.'nin 21 Şubat 2007 tarihinde yapılan Olağanüstü Genel Kurul Toplantısı'nda sermayesinin 80.000.000 YTL'den 150.000.000 YTL'ye artırılması ve artırılan 70.000.000 YTL'nin nakdi olarak karşılanması kararlaştırılmış olup, 70.000.000 YTL tutarındaki nakdi sermaye artırımına ilişkin olarak, Topluluğun rüçhan hakkını teşkil eden 50.000.000 YTL'si 26 Şubat 2007 tarihinde ödenmiştir.

Şirket Yönetim Kurulu'nun 5 Şubat 2007 tarihli toplantısında; şirket ve diğer Topluluk şirketlerinin aktifinde bulunan Ferro Döküm San. ve Tic. A.Ş. hisselerinin diğer Topluluk şirketlerinin yönetim kurullarınca verilen yetki kapsamında, satılması ile ilgili görüşmeler yapmak üzere İş Yatırım Menkul Değerler A.Ş.'ne yetki verilmesi kararlaştırılmıştır.

Topluluk şirketlerinin Ar-Ge yatırımları ve Bağlı ortaklıklardan Trakya Yenişehir Cam Sanayii A.Ş.'nin 6'ncı float hattı ve kaplamalı camlar yatırım projelerinin finansmanında kullanılmak üzere, Avrupa Yatırım Bankası'ndan sağlanan 2 yıl ödemesiz 8 yıl vadeli 55.000.000 Euro tutarında kredi anlaşması 7 Mart 2007 tarihinde imzalanmış olup, Şirket ile Trakya Yenişehir Cam Sanayii A.Ş. adına sağlanan krediye bağlı ortaklıklardan Anadolu Cam Sanayii A.Ş., Cam Elyaf Sanayii A.Ş., Trakya Cam Sanayii A.Ş. ve Paşabahçe Cam San. ve Tic. A.Ş. müşterek ve müteselsilen garantör olmuştur.

Şişecam Soda Lukavac D.O.O. sermayesinin 60.252.000 KM'ye yükseltilmesi Bosna Hersek Cumhuriyeti Tuzla Kanton Mahkemesinin 27 Şubat 2007 tarihli kararı ile onaylanmıştır.

Bağlı ortaklıklardan Şişecam Soda Lukavac D.O.O.'nun Bosna Hersek'de yerleşik soda fabrikası yatırımlarının finansmanında kullanılmak üzere IFC'den sağlanan 2 yıl geri ödemesiz 8 yıl vadeli 24.000.000 Euro tutarında kredi anlaşması 20 Mart 2007 tarihinde imzalanmış olup, Şişecam Soda Lukavac D.O.O. adına sağlanan krediye Şirket ile Soda Sanayii A.Ş. müşterek ve müteselsilen garantör olmuştur.

35. Durdurulan Faaliyetler

Bilanço tarihi itibarıyla Topluluğun durdurulan faaliyeti yoktur.

Türkiye Şişe ve Cam Fabrikaları A.Ş. ve Bağlı Ortaklıkları

31 Aralık 2006 Tarihinde Sona Eren Yıla Ait Konsolide Mali Tablolara İlişkin Dipnotlar

(Birim - Aksi belirtilmedikçe Yeni Türk Lirası ("YTL") olarak ifade edilmiştir.)

36. Esas Faaliyet Gelirleri

	1 Ocak-31 Aralık 2006	1 Ocak-31 Aralık 2005
Satışlar (net)		
Yurtiçi satışlar	1.794.317.440	1.523.126.493
Yurtdışı satışlar	1.240.761.299	958.824.492
Diğer gelirler	21.488.008	1.809.519
Satış iadeleri	(12.995.924)	(10.622.769)
Satış iskontoları	(179.023.805)	(172.435.042)
Satışlardan diğer indirimler	(103.415.135)	(79.581.435)
	2.761.131.883	2.221.121.258
Satışların Maliyeti		
İlk madde ve malzeme giderleri	(918.661.811)	(776.368.676)
Doğrudan işçilik giderleri	(158.491.215)	(137.013.335)
Genel üretim giderleri	(286.394.036)	(231.878.827)
Amortisman giderleri	(224.664.868)	(205.133.876)
Yarı mamul stoklarındaki değişim	3.545.618	1.582.451
Mamul stoklarındaki değişim	19.919.420	57.020.299
Satılan mamullerin maliyeti	(1.564.746.892)	(1.291.791.964)
Satılan ticari malların maliyeti	(270.170.107)	(185.815.759)
Verilen hizmetlerin maliyeti (*)	(8.532.698)	(14.006.507)
Diğer maliyetler	(23.584.733)	(8.921.435)
	(1.867.034.430)	(1.500.535.665)

(*) 1 Ocak - 31 Aralık 2006 döneminde verilen hizmet maliyeti içerisinde amortisman giderleri 1.677.658 YTL'dir (31 Aralık 2005: 2.418.022 YTL'dir).

37. Faaliyet Giderleri

Araştırma ve geliştirme giderleri	(16.755.406)	(14.436.479)
Pazarlama satış ve dağıtım giderleri	(247.233.082)	(174.522.892)
Genel yönetim giderleri	(301.468.657)	(242.018.150)
	(565.457.145)	(430.977.521)

Faaliyet giderlerinin gider çeşitlerine göre dağılımı aşağıdaki gibidir

Endirekt malzeme gideri	(11.374.629)	(11.028.036)
Personel ücret ve giderleri	(185.526.699)	(166.210.146)
Dışardan sağlanan fayda ve hizmet giderleri	(233.320.525)	(188.190.666)
Çeşitli giderler	(64.412.947)	(24.913.613)
Amortisman ve itfa payları giderleri	(70.822.345)	(40.635.060)
	(565.457.145)	(430.977.521)

38. Diğer Faaliyetlerden Gelir / Gider ve Kâr / Zararlar

	1 Ocak-31 Aralık 2006	1 Ocak-31 Aralık 2005
Diğer faaliyetlerden gelir ve kârlar		
Temettü gelirleri	830.528	5.268.048
Komisyon gelirleri	1.216.716	280.820
Konusu kalmayan karşılıklar	2.198.074	3.290.752
Satılmaya hazır finansal varlık satış kârı	20.270.735	16.487.412
Özkaynak metodu etkisi (*)	13.801.400	(1.245.206)
Diğer olağan gelir ve kârlar	25.956.034	32.395.347
	64.273.487	56.477.173
Diğer faaliyetlerden gider ve zararlar		
Komisyon giderleri	(3.328.096)	(563.379)
Karşılık giderleri	(4.917.452)	(161.260.261)
Satılmaya hazır finansal varlık satış zararı	(117.695)	(1.245.398)
Çalışmayan kısım giderleri (**)	(30.897.620)	(18.655.040)
Diğer gider ve zararlar	(70.750.225)	(42.718.481)
	(110.011.088)	(224.442.559)

Türkiye Şişe ve Cam Fabrikaları A.Ş. ve Bağlı Ortaklıkları

31 Aralık 2006 Tarihinde Sona Eren Yıla Ait Konsolide Mali Tablolara İlişkin Dipnotlar

(Birim - Aksi belirtilmedikçe Yeni Türk Lirası ("YTL") olarak ifade edilmiştir.)

(*) Özkaynak metodu etkisi	1 Ocak-31 Aralık 2006	1 Ocak-31 Aralık 2005
Solvay Şişecam Holding	13.842.717	(1.877.822)
OAo FormMat	(41.317)	632.616
	13.801.400	(1.245.206)

(**) 1 Ocak - 31 Aralık 2006 döneminde çalışmayan kısım giderleri içerisindeki amortisman giderleri 19.476.788 YTL'dir (31 Aralık 2005: 14.174.941 YTL'dir).

39. Finansman Gelirleri / Giderleri (net)

Faiz gelirleri	31.858.930	28.731.905
Reeskont faiz gelir / (giderleri) (net)	(2.539.175)	(753.904)
Kambiyo kâr / (zararları) (net)	54.950.809	(2.218.861)
Borçlanma giderleri	(114.252.490)	(30.915.133)
	(29.981.926)	(5.155.993)

40. Net Parasal Pozisyon Kâr / (Zararı)

1 Ocak 2005 tarihinden geçerli olmak üzere enflasyon muhasebesi uygulamasına son verilmesi nedeniyle net parasal pozisyon kâr/zararı hesaplanmamıştır.

41. Vergiler

Kurumlar vergisi

Topluluk, Türkiye'de geçerli olan kurumlar vergisine tabidir. Türk Vergi Kanunu ana şirket ve bağlı ortaklıklarının konsolide bir vergi beyannamesi doldurmasına izin vermemektedir. Dolayısıyla, ekteki konsolide mali tablolarda yansıtılan vergi karşılıkları konsolide edilen şirketleri ayrı tüzel kişilik bazında dikkate alarak hesaplanmıştır.

Vergiye tabi kurum kazancı üzerinden tahakkuk ettirilecek kurumlar vergisi oranı, ticari kazancın tespitinde gider yazılan vergi matrahından indirilemeyen giderlerin eklenmesi ve vergiden istisna kazançlar, vergiye tabi olmayan gelirler ve diğer indirimler (varsa geçmiş yıl zararları ve tercih edildiği takdirde kullanılan yatırım indirimleri) düşüldükten sonra kalan matrah üzerinden hesaplanmaktadır.

2006 yılında uygulanan efektif vergi oranı %20'dir (2005: %30).

Türkiye'de geçici vergi üçer aylık dönemler itibarıyla hesaplanmakta ve tahakkuk ettirilmektedir. 2006 yılı kurum kazançlarının geçici vergi dönemleri itibarıyla vergilendirilmesi aşamasında kurum kazançları üzerinden hesaplanması gereken geçici vergi oranı %20'dir (2005: %30). 2006 yılının 1'nci geçici vergi döneminde %30 oranına göre hesaplanan ve tahsil edilen geçici verginin anılan dönem için %20 oranına göre hesaplanan tutarı aşan kısmı, izleyen dönemler için hesaplanan geçici vergiden mahsup edilir.

Zararlar, gelecek yıllarda oluşacak vergilendirilebilir kârdan düşülmek üzere, maksimum 5 yıl taşınabilir. Ancak oluşan zararlar geriye dönük olarak, önceki yıllarda oluşan kârlardan düşülemez.

Türkiye'de vergi değerlendirmesiyle ilgili kesin ve kati bir mutabakatlaşma prosedürü bulunmamaktadır. Şirketler ilgili yılın hesap kapama dönemini takip eden yılın 1 - 25 Nisan tarihleri arasında (özel hesap dönemine sahip olanlarda dönem kapanışını izleyen dördüncü ayın 1 - 25 tarihleri arasında) vergi beyannamelerini hazırlamaktadır. Vergi Dairesi tarafından bu beyannameler ve buna baz olan muhasebe kayıtları 5 yıl içerisinde incelenerek değiştirilebilir.

Gelir vergisi stopajı

Kurumlar vergisine ek olarak, dağıtılması durumunda kâr payı elde eden ve bu kâr paylarını kurum kazancına dahil ederek beyan eden tam mükellef kurumlara ve yabancı şirketlerin Türkiye'deki şubelerine dağıtılanlar hariç olmak üzere kâr payları üzerinden ayrıca gelir vergisi stopajı hesaplanması gerekmektedir. Gelir vergisi stopajı 24 Nisan 2003 tarihinden itibaren tüm şirketlerde %10 olarak uygulanmaktadır. Bu oran, 5520 Sayılı Kanun'un 15'inci Maddesi'nde 21 Haziran 2006 tarihinden geçerli olmak üzere %15 olarak belirlenmiştir. Ancak yeni Bakanlar Kurulu Kararı ile değiştirilinceye kadar %10 oranı uygulanmıştır. 23 Temmuz 2006 tarihinde Resmi Gazete'de yayımlanan Bakanlar Kurulu Kararı ile 23 Temmuz 2006 tarihinden itibaren gelir vergisi stopajının %10'dan %15'e çıkartılmasına karar verilmiştir. Dağıtılmayıp sermayeye ilave edilen kâr payları gelir vergisi stopajına tabi değildir.

24 Nisan 2003 tarihinden önce alınmış yatırım teşvik belgelerine istinaden yararlanılan yatırım indirimi tutarı üzerinden %19,8 vergi tevkifatı yapılması gerekmektedir. Bu tarihten sonra yapılan gerek teşvik belgeli gerek teşvik belgesiz yatırım harcamalarından şirketlerin üretim faaliyetiyle doğrudan ilgili olanların %40'ı vergilendirilebilir kazançtan düşülebilir. 24 Nisan 2003 tarihinden sonraki yatırım harcamalarından vergi tevkifatı yapılmamaktadır.

Türkiye Şişe ve Cam Fabrikaları A.Ş. ve Bağlı Ortaklıkları

31 Aralık 2006 Tarihinde Sona Eren Yıla Ait Konsolide Mali Tablolara İlişkin Dipnotlar

(Birim - Aksi belirtilmedikçe Yeni Türk Lirası ("YTL") olarak ifade edilmiştir.)

Yatırım indirimi uygulaması 1 Ocak 2006 tarihinden geçerli olmak üzere yürürlükten kaldırılmıştır. Ancak, şirketlerin vergilendirilebilir kazançlarının yetersiz olması sebebiyle, 31 Aralık 2005 tarihi itibarıyla yararlanamadığı yatırım indirimi tutarı sonraki yıllarda elde edilecek vergilendirilebilir kazançlardan düşülmek üzere sonraki yıllara taşınabilir. Ayrıca kurumların Gelir Vergisi Kanunu'nun mülga 19'uncu Maddesi kapsamında 1 Ocak 2006 tarihinden önce başlanan yatırımlarla ilgili olarak, yatırımla iktisadi ve teknik bakımdan bütünlük arz edip bu tarihten sonra yapılan yatırımlar ve 24 Nisan 2003 tarihinden önce yapılan müracaatlara istinaden düzenlenen yatırım teşvik belgeleri kapsamındaki 1 Ocak 2006 tarihinden sonra yapılan yatırımlar üzerinden hesaplayacakları yatırım indirimlerinden yararlanabilir. Bununla birlikte, yatırım indirimi sadece 2006, 2007 ve 2008 yıllarına ait kazançlarından indirebilir. 2008 yılı kurum kazancından indirilemeyen yatırım indirimi tutarının sonraki dönemlere devri mümkün değildir.

Şirketlerin 2006, 2007 ve 2008 yıllarının kurumlar vergisi hesabında, yatırım indirimi vergilendirilebilir kazançlarından düştükleri takdirde uygulayacakları kurumlar vergisi oranı %30 olacaktır. Yatırım indiriminden faydalanılmaması durumunda ise kurumlar vergisi oranı %20 olarak dikkate alınacak ve faydalanılmayan yatırım indirimi hakkı ortadan kalkacaktır.

Topluluk yatırım indiriminden konsolide edilen şirketleri ayrı tüzel kişilik bazında dikkate alarak faydalandığından, kurumlar vergisi oranını ilgili şirketler nezdinde %20 veya %30 olarak uygulanmıştır.

Enflasyona göre düzeltilmiş vergi hesaplamaları

2003 yılı ve önceki dönemlerde, sabit kıymetlerin ve buna bağlı olarak amortismanlarının senelik olarak yeniden değerlemeye tabi tutulmaları haricinde; vergiye esas dönem kâr enflasyona göre düzeltilmiş tutarları üzerinden hesaplanmamaktaydı. 30 Aralık 2003 tarih ve 25332 Sayılı Resmi Gazete'de yayımlanan 5024 Sayılı Kanun ile Türkiye'de enflasyon muhasebesi uygulamasının 2004 yılı ve sonraki dönemlerde geçerli olacak şekilde; enflasyon oranının kanunda belirlenen sınırlara ulaşması durumunda uygulanmasını gerektirmektedir. Vergi mevzuatındaki enflasyon muhasebesi ilkeleri UMS 29 hükümlerinden önemli ölçüde farklılık göstermemektedir. 2004 yılı için enflasyon belirli kriterleri aştığı için 5024 Sayılı Kanun'a göre Topluluk enflasyon düzeltmesi yapmış olup bu bakiyeler 1 Ocak 2005 tarihi itibarıyla yasal kayıtlar için açılış bakiyesi olarak alınmıştır. 2005 yılı ve takip eden dönemde kanunun belirlediği kriterler gerçekleşmediği için enflasyon muhasebesi uygulanmamıştır.

31 Aralık 2006 ve 31 Aralık 2005 tarihleri itibarıyla vergi karşılıkları aşağıdaki gibidir:

	31 Aralık 2006	31 Aralık 2005
Kurumlar vergisi karşılığı	64.448.887	68.250.957
Peşin ödenen vergi ve fonlar (-)	(53.244.955)	(54.412.764)
Bilançodaki vergi karşılığı	11.203.932	13.838.193

	1 Ocak-31 Aralık 2006	1 Ocak-31 Aralık 2005
Cari dönem kurumlar vergisi karşılığı	(64.448.887)	(68.250.957)
Ertelenen vergi aktifi / (yükümlülüğü)	91.570.460	7.306.242
Gelir tablosundaki vergi karşılığı	27.121.573	(60.944.715)

Not: 1 Ocak 2006 tarihinden geçerli olmak üzere 21 Haziran 2006 tarihinde yayımlanan 5520 sayılı Kurumlar Vergisi Kanunu ile %30 olan kurumlar vergisi oranı %20'ye indirilmiştir (31 Aralık 2005 ve Ocak - Mart 2006 dönemlerinde kurumlar vergisi oranı %30 uygulanmıştır)

Türkiye Şişe ve Cam Fabrikaları A.Ş. ve Bağlı Ortaklıkları

31 Aralık 2006 Tarihinde Sona Eren Yıla Ait Konsolide Mali Tablolara İlişkin Dipnotlar

(Birim - Aksi belirtilmedikçe Yeni Türk Lirası ("YTL") olarak ifade edilmiştir.)

	1 Ocak-31 Aralık 2006	1 Ocak-31 Aralık 2005
Vergi karşılığının mutabakatı		
Vergi ve ana ortaklık dışı paylar öncesi kâr	252.920.781	116.486.693
Geçerli vergi oranı	% 20	% 30
Hesaplanan vergi	50.584.156	34.946.008
Ayrılan ile hesaplanan vergi karşılığının mutabakatı		
Kanunen kabul edilmeyen giderler	11.693.753	16.547.025
Temettü ve vergiden muaf diğer gelirler	(43.323.358)	(42.322.184)
Vergiden mahsup edilebilecek geçmiş yıl zararları	13.570.936	47.639.990
Yararlanılacak yatırım indirimleri (*)	(13.287.592)	(21.402.661)
Etkin vergi oranındaki değişim etkisi	(74.097.547)	-
Vergiden muaf / vergiden indirilemeyecek gelir / giderler	(13.031.042)	(12.917.960)
Konsolidasyon düzeltmeleri	43.972.161	38.013.635
Farklı vergi oranlarına tabi yurtdışı şirketlerin etkisi	(2.315.256)	440.862
Yatırım indiriminden faydalanan yurtiçi şirketlerin vergi etkisi	(887.784)	-
Gelir tablosundaki vergi karşılığı	(27.121.573)	60.944.715

(*) Türk Vergi Kanunu ana şirket ve bağlı ortaklıklarının konsolide bir vergi beyannamesi doldurmasına izin vermemesi nedeniyle ekteki konsolide mali tablolara yansıtılan vergi karşılıkları konsolide edilen şirketler ayrı tüzel kişilik bazında dikkate alınarak hesaplanmıştır. Bu nedenle yatırım indirimi uygulamasından 2006, 2007 ve 2008 yılları içerisinde faydalanma tercihi yapan bağlı ortaklıkların kurumlar vergisi hesaplamasında %20 yerine %30'luk kurumlar vergisi oranı dikkate alınacaktır.

42. Hisse Başına Kazanç

31 Aralık 2006 ve 31 Aralık 2005 tarihlerinde sona eren dönemde Şirket hisselerinin ağırlıklı ortalaması ve hisse başına kâr / (zarar) hesaplaması (1 YTL değerli hisseye isabet eden) aşağıdaki gibidir.

	31 Aralık 2006	31 Aralık 2005
Tedavüldeki hisse senedinin ağırlıklı ortalama adedi	423.500.000	423.500.000
Net kâr	199.323.396	(5.852.547)
Hisse başına kâr / (zarar) (1 YTL değerli hisseye isabet eden)	0,4707	(0,0138)

43. Nakit Akım Tablosu

Nakit akım tablosu mali tablolarla birlikte sunulmuştur

44. Mali Tabloları Önemli Ölçüde Etkileyen yada Mali Tabloların Açık, Yorumlanabilir ve Anlaşılabilir Olması Açısından Açıklanması Gerekli Olan Diğer Hususlar

Yoktur.

Türkiye Şişe ve Cam Fabrikaları A.Ş. 2006 Yılı Kârının Dağıtımı

Sayın Ortaklarımız,

Şirketimiz 2006 hesap dönemini 199.323.396 YTL. kârla kapatmış bulunmaktadır.

Sermaye Piyasası Kurulu'nun Seri: XI, No.25 sayılı tebliğinde atıfta bulunulan Uluslararası Finansal Raporlama Standartları (UFRS)'na göre hazırlanan 2006 yılı konsolide bilançomuzda yer alan 199.323.396 YTL. tutarındaki 2006 yılı net konsolide bilanço kârımızın, SPK'nun kâr dağıtımına ilişkin düzenlemeleri çerçevesinde, konsolide mali tablolarımızdaki kâr içinde görünen bağılı ortaklık, müşterek yönetime tabi teşebbüs ve iştiraklerimizden şirketimiz konsolide mali tablolarına intikal eden kârlardan, Genel Kurullar'ında kâr dağıtımına karar verilen veya rapor tarihi itibarıyla Genel Kurullar'ını yapmamakla birlikte kâr dağıtımını genel kurullarının onayına sunmak üzere karar alan bağılı ortaklık, müşterek yönetime tabi teşebbüs ve iştiraklerimizden gelen kârlardan şirketimiz payına isabet eden kısımları dikkate alınarak, Esas Mukavelemizin 29. maddesine göre aşağıdaki şekilde tefrik edilmesini,

1) Vergi Sonrası Net Kâr	:	199.323.396
2) Birinci Tertip Yasal Yedek	:	(3.808.988)
3) Kâr Dağıtımında Kalan Kısım	:	<u>(126.938.972)</u>
4) Dağıtılabilir Net Dönem Kârı	:	68.575.436
5) Ortaklara Birinci Temettü	:	(63.525.000)
6) Olağanüstü Yedek [1- (2+5)]	:	131.989.408

Çıkarılmış sermayenin %15 oranına tekabül eden 63.525.000 YTL.tutarındaki brüt temettünün beher nominal 1 YTL. tutarındaki paya 0,15 YTL. (%15) isabet edecek şekilde nakden dağıtılmasını, stopaja tabi olmayan pay sahiplerimize brüt temettünün herhangi bir kesinti olmaksızın net olarak dağıtılmasını, stopaja tabi olan pay sahiplerimize ise bu tutar üzerinden gelir vergisi stopajı yapıldıktan sonra 0,1278 YTL.'nin (% 12,78) net olarak ödenmesini ve temettü ödeme tarihinin 15 Mayıs 2007 olarak belirlenmesini görüş ve onaylarınıza sunarız.

Saygılarımla,

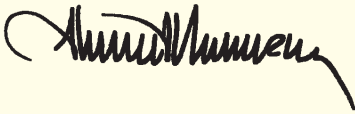

Prof. Dr. Ahmet Kırman
Yönetim Kurulu Başkanı

Türkiye Şişe ve Cam Fabrikaları A.Ş. 2006 Yılı Denetleme Kurulu Raporu

Türkiye Şişe ve Cam Fabrikaları A.Ş. Genel Kurulu'na

Unvanı : Türkiye Şişe ve Cam Fabrikaları A.Ş.
Merkezi : İSTANBUL
Ortaklığın Kayıtlı Sermayesi : 800.000.000 YTL.
Çıkarılmış Sermayesi : 423.500.000 YTL.
Faaliyet Konusu : Cam ve buna yardımcı, tamamlayıcı sınıai ve ticari faaliyette bulunmak, her türlü sınıai ve ticari kuruluşun sermaye ve yönetimine iştirak etmektir.

Denetçi veya Denetçilerin adı ve görev süreleri,
ortak veya şirketin personeli olup olmadıkları : İnci Önal (14.04.2006-13.04.2007)
Mehtap Bingöl (14.04.2006-13.04.2007)
Denetçiler şirket ortağı ve personeli değildir.

Katılan Yönetim Kurulu ve yapılan
Denetleme Kurulu Toplantıları sayısı : 10 kez Yönetim Kurulu toplantısına katılmış, 3 kez de Denetleme Kurulu toplantısı yapılmıştır.

Ortaklık hesapları, defter ve belgeleri üzerinde
yapılan incelemenin kapsamı, hangi tarihlerde
inceleme yapıldığı ve varılan sonuç : Şirket defter ve belgeleri üzerinde 09.02.2006, 01.08.2006 ve 28.12.2006 tarihlerinde yapılan incelemelerde, defterlerin yasalar ve genel kabul görmüş muhasebe ilkelerine uygun olarak tutulduğu tespit edilmiştir.

Türk Ticaret Kanunu'nun 353'üncü maddesinin
1'inci fıkrasının 3 numaralı bendi gereğince
ortaklık veznesinde yapılan sayımların sayısı ve
sonuçları : 2006 yılında şirket veznesi 5 kez sayılmış olup sayım sonuçları kayıtlara uygundur.

Türk Ticaret Kanunu'nun 353'üncü maddesinin
1'inci fıkrasının 4 numaralı bendi gereğince
yapılan inceleme tarihleri ve sonuçları : 09.02.2006, 10.03.2006, 27.03.2006, 18.04.2006, 17.05.2006, 06.07.2006, 01.08.2006, 06.09.2006, 04.10.2006, 27.11.2006, 01.12.2006, 28.12.2006 ve 05.01.2007 tarihlerinde yapılan incelemeler sonucunda, rehin veya teminat yahut şirket veznesine hıfsolunmak üzere vedia olarak teslim olunan her nevi kıymetli evrakın mevcut olduğu tahkik ve kayıtlara uygunluğu tespit edilmiştir.

İntikal eden şikayet ve yolsuzluklar ve
bunlar hakkında yapılan işlemler : Herhangi bir şikayet ve yolsuzluk intikali olmamıştır.

Türkiye Şişe ve Cam Fabrikaları Anonim Şirketi'nin 1.1.2006-31.12.2006 dönemi hesap ve işlemlerini Türk Ticaret Kanunu, ortaklığın esas sözleşmesi ve diğer mevzuat ile genel kabul görmüş muhasebe ilke ve standartlarına göre incelemiş bulunmaktayız. Görüşümüze göre içeriğini benimsediğimiz ekli 31.12.2006 tarihi itibarıyla düzenlenmiş bilanço, ortaklığın anılan tarihteki mali durumunu, 1.1.2006 - 31.12.2006 dönemine ait gelir tablosu, anılan döneme ait faaliyet sonuçlarını gerçeğe uygun ve doğru olarak yansıtmakta, karın dağıtım önerisi yasalara ve ortaklık esas sözleşmesine uygun bulunmaktadır.

Bilançonun ve gelir tablosunun onaylanmasını ve Yönetim Kurulu'nun ibrasını oylarınıza sunarız.

Denetçiler

İnci Önal

Mehtap Bingöl

Türkiye Şişe ve Cam Fabrikaları A.Ş.

Kurumsal Yönetim Uyum Raporu

1. Kurumsal Yönetim İlkelerine Uyum Beyanı

Bu beyan, Sermaye Piyasası Mevzuatı, Şirket Esas Sözleşmesi ve Sermaye Piyasası Kurulu Kurumsal Yönetim İlkelerinde yer alan düzenleme, hüküm ve prensipler çerçevesinde; şirket pay ve menfaat sahipleri ile ilişkilerin düzenlenmesi, Yönetim Kurulu ve ona bağlı olarak çalışan komite ve yöneticilerin görev, yetki ve sorumluluklarının belirlenmesi konularında, Türkiye Şişe ve Cam Fabrikaları Anonim Şirketi (Şişecam)'nin aşağıda belirtilen sorumluluklarını ifade etmektedir.

1935 yılında Atatürk'ün direktifleriyle Türkiye İş Bankası A.Ş. tarafından kurulan Şişecam, önce ülkenin temel cam ürünleri gereksinimini karşılamış, "Pazarımız dünyadır" ilkesi doğrultusunda 1960'lardan itibaren güçlü bir biçimde dünya pazarlarına girmiş, 1970 ve 1980'lerde faaliyetlerini çeşitlendirerek hızlı bir büyüme gerçekleştirmiştir.

Şişecam ana faaliyet alanları cam ve kimyasal üretimi olan bir sanayi topluluğudur. Camın düzcam, cam ev eşyası, cam ambalaj ve cam elyafı gibi tüm temel alanları ile soda ve krom bileşiklerini kapsayan ihtisaslaşmasıyla, faaliyet alanlarında güçlü ve lider bir konumdadır.

Şişecam, faaliyet gösterdiği sektörlerdeki dünya şirketi olma konumunun gereği olarak, yönetim anlayışını eşitlik, şeffaflık, hesap verebilirlik ve sorumluluk ilkeleri üzerine kurmuştur. Şişecam Topluluğu'nun, bugün ulaştığı boyutlarla, ihtisaslaşması ve rekabet gücü yüksek faaliyetleriyle sahasında Avrupa'nın ve dünyanın seçkin üreticileri arasında bulunma konumu, üstlenmiş olduğu bu yönetim anlayışının en açık kanıtıdır.

Şişecam'ı bugünlere taşıyan çağdaş yönetim ve sanayicilik ilkeleri, yüksek kurumsallaşma düzeyi, pazara ve Ar-Ge'ye odaklılık gibi hususlar, geleceğin daha güçlü Şişecam'ının da temel dayanaklarını oluşturmaktadır. Şişecam Topluluğu, faaliyet alanlarında çevre ülkelerini kapsayan yaşamsal coğrafyanın lider üreticisi olma vizyonunu bu temeller üzerinde, kurumsal yönetim ilkelerini benimseyerek daha da güçlendirmeyi hedeflemektedir.

Şirketimiz 31.12.2006 tarihinde sona eren faaliyet döneminde, kurumsal yönetim ilkelerine uyum konusunda, pay ve menfaat sahipleri ile ilgili yükümlülükleri eksiksiz olarak yerine getirmiştir. Pay sahiplerinin bilgi edinme haklarının genişletilmesi amacıyla yönelik olarak, şirketimiz www.sisecam.com adresinde Türkçe ve İngilizce olarak "Yatırımcı İlişkileri" bölümü bulunmaktadır. Risk yönetiminin gereklerini yerine getirmek amacıyla başlatılan çalışmalarımız bu dönemde de sürdürülmüştür. Bu kapsamda yapılan çalışmaların detayı raporumuzun ilgili bölümlerinde sunulmuştur.

BÖLÜM I - Pay Sahipleri

2. Pay Sahipleri İle İlişkiler Birimi

Türk Ticaret Mevzuatı, Sermaye Piyasası Mevzuatı ve Şirketimiz Esas Sözleşmesi'nde yer alan hüküm ve düzenlemeler çerçevesinde; pay sahipliği haklarının kullanımını kolaylaştırmaya yönelik tüm mükellefiyetlerimiz, SPK Kurumsal Yönetim İlkeleri öngörüsü doğrultusunda, şirketimiz bünyesindeki "Pay Sahipleri İle İlişkiler Birimi" tarafından eksiksiz olarak yerine getirilmiştir.

Dönem içinde bu kapsamda yürütülen başlıca faaliyetler şunlardır;

- Şirketimiz ile ilgili kamuya açıklanmamış, gizli ve ticari sır niteliğindeki bilgiler hariç olmak üzere, pay sahiplerinin şirket ile ilgili sözlü ve yazılı bilgi taleplerinin karşılanması,
- Genel Kurul toplantısının yürürlükteki mevzuata, esas sözleşmeye ve diğer şirket içi düzenlemelere uygun olarak yapılması,
- Genel Kurul toplantısında, pay sahiplerinin yararlanabileceği dokümanların hazırlanması,
- Oylama sonuçlarının kaydının tutulması ve sonuçlarla ilgili raporların pay sahiplerine yollanması,
- Mevzuat ve şirket bilgilendirme politikası dahil, kamuyu aydınlatma ile ilgili her türlü hususun gözetilmesi ve izlenmesi,
- Pay sahiplerine ilişkin kayıtların sağlıklı, güvenli ve güncel olarak tutulması.

Dönem içinde pay sahiplerimizce yapılan başvuruların tamamı yürürlükteki mevzuat çerçevesinde cevaplandırılmış olup, pay sahipleri ile iletişim, yürürlükteki mevzuat, esas sözleşme ve diğer şirket içi düzenlemelere uygun olarak, gazete ilanları, mektup, telefon ve internet aracılığıyla sağlanmıştır.

Pay sahipleri ile iletişimi sağlamakla görevli birim yetkilileri aşağıda belirtilmektedir.

Adı ve Soyadı	Görev Unvanı	Telefon	e-mail
Asuman Akman	Bütçe ve Mali Kontrol Md.	0212 350 39 95	aakman@sisecam.com
Aytaç Mutlugüller	Yurtdışı Kurumsal Yatırım ve Finansal İlişkiler Md.	0212 350 34 80	amutluguller@sisecam.com
Mükrem Şimşek	Merkez Muhasebe Md.	0212 350 39 51	msimsek@sisecam.com

Türkiye Şişe ve Cam Fabrikaları A.Ş. Kurumsal Yönetim Uyum Raporu

3. Pay Sahiplerinin Bilgi Edinme Haklarının Kullanımı

Yürürlükteki mevzuat çerçevesinde, pay sahiplerinin bilgi alma haklarının genişletilmesi amacıyla her türlü bilgi, Türkiye çapında yayın yapan gazetelerde yer alan ilanlar, özel durum açıklamaları, şirketimiz internet sitesinde pay sahiplerinin bilgisine ve kullanımına sunulmaktadır. Ayrıca, iletişim bilgileri şirkette bulunan pay sahiplerine mektup, telefon ve elektronik posta aracılığıyla ulaştırılmaktadır.

Dönem içinde herhangi bir yazılı bilgi talebi olmamış, şifahi ve telefon aracılığıyla ulaşan bilgi talepleri ise, sermaye artırımını, kâr dağıtımını ve yıl içerisinde ayrılan karşılıkların mali tablolara etkileri konularında yoğunlaşmış ve bu talepler şirket yetkililerince mevcut yasal düzenlemeler çerçevesinde anında cevaplandırılmıştır. Ayrıca, pay sahiplerinin bilgi edinme haklarının genişletilmesi amacıyla yönelik olarak, şirketimizin www.sisecam.com adresinde "Yatırımcı İlişkileri" bölümü Türkçe ve İngilizce olarak yer almaktadır.

Azınlık pay sahiplerinin Genel Kurul'dan özel denetçi atanmasını talep etme hakları yasal mevzuat ile düzenlenmiştir. Sermayenin en az onda birine sahip hissedarlar Genel Kurul'dan kanunda öngörülen halleri incelemek için özel denetçi atanmasını isteyebilir.

Şirketimiz esas sözleşmesinde özel denetçi atanmasına ilişkin bir düzenleme bulunmamakta olup, özel denetçi tayinine ilişkin dönem içerisinde herhangi bir talep olmamıştır.

4. Genel Kurul Bilgileri

Dönem içinde 14 Nisan 2006 tarihinde 2005 yılı olağan Genel Kurul toplantısı %66,9 nisapla toplanmıştır. Genel Kurul toplantısına menfaat sahipleri ile basın mensupları da katılmıştır. Genel Kurul toplantılarına ilişkin olarak yapılan ilan ve duyurularda;

- Genel Kurul gündemi, toplantı yeri, tarihi, saati, vekâleten oy kullanma formu yer almış,
- Ayrıca, 2005 yılına ait bilanço, gelir tablosu ile bağımsız denetim raporu özetinin Genel Kurul toplantısından en az 15 gün önce şirket merkezinde pay sahiplerinin incelemesine sunulacağı,
- Genel Kurul toplantısına katılacak pay sahiplerinin Genel Kurul toplantısından en geç bir hafta evvel sahibi buldukları hisse senetlerini veya bunu ispat edecek vesikaları şirket merkezine tevdi ile toplantı giriş kartı almaları, toplantıda kendilerini vekaleten temsil ettirecek gerçek veya tüzel kişi ortakların vekaletnamelerini SPK'nun Seri:IV, No:8 Tebliğ hükümleri çerçevesinde notere onaylatarak şirkete tevdi etmeleri gerektiği, belirtilmiştir.

Genel Kurul toplantılarında pay sahipleri soru sorma haklarını kullanmış ve bu sorular Genel Kurul toplantısında şirket yetkililerince cevaplandırılmıştır. Genel Kurul toplantısında pay sahipleri tarafından herhangi bir önerge verilmemiştir.

Bölünme, önemli tutarda mal varlığı satımı, alımı, kiralanması gibi önemli nitelikli kararların Genel Kurul tarafından alınması gerektiği tabiidir. Bununla birlikte bu güne kadar bu yönde bir ihtiyaç doğmaması nedeniyle, esas sözleşmeye bu konularda hüküm konulmamıştır.

Genel Kurul toplantılarına katılımı artırmak amacıyla, Genel Kurul duyuruları; Genel Kurul tarihinden en az onbeş gün önce Türkiye Ticaret Sicili Gazetesinde, Türkiye çapında yayın yapan iki gazetede ve şirketimiz internet sitesinde yayınlanmaktadır. Ayrıca, Genel Kurul saatleri, trafik, ulaşım ve benzeri çevresel etkenler de dikkate alınarak belirlenmekte ve Genel Kurulların trafiğin yoğun olmadığı saatlerde yapılmasına özen gösterilmektedir.

Genel Kurullara ilişkin tutanaklar 2004 yılından itibaren şirketimizin web sayfasında ortakların kullanımına sunulmaya başlanmıştır.

5. Oy Hakları ve Azınlık Hakları

Şirketimizin oy haklarında imtiyaz bulunmamakta, karşılıklı iştirak içinde olan şirketler Genel Kurul'da oy kullanmamaktadır.

Ana sözleşmemiz uyarınca her pay bir oy hakkı vermektedir.

Pay sahiplerimiz oy haklarını Genel Kurul toplantılarında bizzat kullanabildikleri gibi, pay sahibi olan veya pay sahibi olmayan üçüncü bir şahıs vasıtasıyla da kullanabilmektedirler.

Her gerçek kişi pay sahibi Genel Kurul'da ancak bir kişi tarafından temsil edilmektedir. Tüzel kişi pay sahiplerinin birden fazla kişi ile temsil edilmesi durumunda bunlardan ancak birisi tarafından oy kullanılmaktadır. Oy kullanmaya kimin yetkili olduğu yetki belgesinde gösterilmektedir. Azınlık payları yönetimde temsil edilmemektedir. Uygulanması şirketimiz açısından ihtiyari olan birikimli oy yöntemine esas sözleşmede yer verilmemiştir.

6. Kâr Dağıtım Politikası ve Kâr Dağıtım Zamanı

Şirketimiz ana sözleşmesinde dağıtılabilir kârdan Sermaye Piyasası Kurulu'nca saptanan oran ve miktarda birinci temettü dağıtılması esası benimsenmiştir.

Yönetim Kurulumuzun, Genel Kurulumuzun onayına sunduğu kâr dağıtım teklifleri,

- a) Pay sahiplerimizin beklentileri ile Şirketimizin büyüme gereği arasındaki hassas dengenin bozulmamasını,
 - b) Şirketimizin kârlılık durumunu,
- dikkate alan bir kâr dağıtım politikası kapsamında hazırlanmaktadır.

Yönetim Kurulumuzca dağıtılabilir kârın en az Sermaye Piyasası Kurulu'nca belirlenen asgari kâr dağıtım oranında bedelsiz hisse senedi şeklinde ve/veya nakden dağıtılmasının Genel Kurulumuza teklif edilmesi esasına dayanan bir kâr dağıtım politikası benimsenmiş bulunmaktadır.

Türkiye Şişe ve Cam Fabrikaları A.Ş. Kurumsal Yönetim Uyum Raporu

Kârdan pay alma konusunda imtiyazlı hisse bulunmamaktadır.

Ana sözleşmemizde kurucu intifa senedi ile Yönetim Kurulu üyelerimize ve çalışanlarımıza kâr payı verilmesi uygulaması bulunmamaktadır.

Kâr payı ödemelerimiz yasal süreler içerisinde gerçekleştirilmektedir. Kâr payı ödemelerinin en geç mevzuatta öngörülen 5. ayın sonuna kadar olmak üzere en kısa sürede yapılmasına özen gösterilmektedir.

Ana sözleşmemizde kâr payı avansı dağıtılmasını öngören bir düzenleme bulunmamaktadır.

7. Payların Devri

Şirketimiz esas sözleşmesinde payların devrini kısıtlayan hükümler bulunmamaktadır.

BÖLÜM II - Kamuyu Aydınlatma ve Şeffaflık

8. Şirket Bilgilendirme Politikası

Şirketimizin kamuya açıklanmış bir bilgilendirme politikası bulunmamakla birlikte; mevzuatla belirlenen hususlar dışında, şirket faaliyetleri ile ilgili önemli değişiklikler ve gelişmeler ortaya çıktığı anda basın duyurularıyla açıklamalar yapılmaktadır. Ayrıca talep olması durumunda, yatırımcı ve analistlerin bu kapsamdaki bilgi talepleri, bu hususta görevli şirket yetkililerince karşılanmaktadır.

Borsa ile bilgi iletişimi ve koordinasyonu sağlamak üzere, Mali İşler Genel Müdür Yardımcısı Ahmet Faruk Polatkan, Merkez Muhasebe Müdürü Mükremin Şimşek ve Merkez Muhasebe Müdür Yardımcısı Necat Koç yetkilendirilmiştir.

9. Özel Durum Açıklamaları

Dönem içinde, SPK'nun Seri:VIII, No:39 sayılı "Özel Durumların Kamuya Açıklanmasına İlişkin Esaslar Tebliği" kapsamında 17 adet özel durum açıklaması yapılmış olup, bu açıklamalara ilişkin olarak İMKB'nin talebi doğrultusunda 1 adet ek açıklama yapılmıştır. Anılan tebliğ kapsamında yapılan bu özel durum açıklamalarına ilişkin olarak herhangi bir yaptırım uygulanmamıştır.

10. Şirketin İnternet Sitesi ve İçeriği

Şirketimizin www.sisecam.com adresinde mevcut olan internet sitesinde, aşağıda belirtilen içerikte "Yatırımcı İlişkileri" bölümü Türkçe ve İngilizce olarak yer almakta olup, güncel olarak pay ve menfaat sahiplerinin kullanımına açıktır.

- Yıllık faaliyet raporları
- Yönetim ve Denetim Kurulu üyeleri
- Ara dönem mali tablo ve bağımsız denetim raporları,
- Ticaret sicil bilgileri
- Ortaklık yapısı
- Genel Kurul toplantı gündemi
- Genel Kurul toplantı tutanağı
- Genel Kurul'a katılanlar cetveli
- Vekaleten oy kullanma formu
- Esas sözleşmenin son hali
- İzahname ve halka arz sirküleri
- Özel durum açıklamaları

11. Gerçek Kişi Nihai Hakim Pay Sahibi/Sahiplerinin Açıklanması

Şirketimizin ortaklık yapısı aşağıdaki şekilde olup, şirketimizin ortakları arasında gerçek kişi nihai hakim pay sahibi bulunmamaktadır.

Pay Sahipleri	Pay Oranı (%)
T.İş Bankası A.Ş.	66,10
Efes Holding A.Ş.	4,07
Diğer	29,83
Toplam	100,00

Türkiye Şişe ve Cam Fabrikaları A.Ş. Kurumsal Yönetim Uyum Raporu

12. İçeriden Öğrenebilecek Durumda Olan Kişilerin Duyurulması

Yasal bir gereklilik olmaması ve bu güne kadar bu konunun kamuya açıklanmasını gerektirecek bir durumun oluşmaması nedeniyle, içeriden bilgi öğrenebilecek durumda olan kişiler kamuya duyurulmamıştır. Şirketimiz Yönetim Kurulu üyelerinin yanı sıra şirketimizdeki görevleri nedeniyle içeriden bilgi öğrenebilecek kişilerin isim ve görevleri aşağıda belirtilmiştir.

Adı ve Soyadı	Görev Unvanı
Alev Yaraman	Düzcamlar Grup Başkanı
Gülsüm Azeri	Cam Ev Eşyası Grup Başkanı
Teoman Yeniğün	Cam Ambalaj Grup Başkanı
T.Ateş Kut	Kimyasallar Grup Başkanı
Ahmet Faruk Polatkan	Mali İşler Genel Müdür Yardımcısı
Mehmet Kara	Planlama Genel Müdür Yardımcısı
Yıldırım Teoman	Araştırma ve Teknoloji Genel Müdür Yardımcısı
Mete Saadetlioğlu	Teftiş Kurulu Başkanı

BÖLÜM III - Menfaat Sahipleri

13. Menfaat Sahiplerinin Bilgilendirilmesi

Yürürlükteki mevzuat çerçevesinde önemli olay ve gelişmeler basın, medya, internet ve özel durum açıklamalarıyla menfaat sahiplerinin bilgisine sunulmaktadır. Örneğin; toplu iş görüşmelerindeki önemli gelişmeler şirket internet sitesinde yayınlanmakta ve ayrıca elektronik posta yoluyla da çalışanlara iletilmektedir.

14. Menfaat Sahiplerinin Yönetime Katılımı

Menfaat sahiplerinin yönetime katılımı konusunda bir model oluşturulmamıştır.

15. İnsan Kaynakları Politikası

Şirketimiz insan kaynakları sistemleri kapsamında; işe alma, çalışma şartları, derecelendirme sistemleri, ücret yönetimi, parasal ve sosyal haklar, performans değerlendirme, kariyer yönetimi ve hizmet akdinin sona erme usul ve esasları oluşturulmuştur. Şirket çalışanları ile ilişkiler insan kaynakları birimince sorunsuz olarak yerine getirilmektedir.

Şirket yöneticilerine ayrımcılık konusunda şikayet intikal etmemiştir.

16. Müşteri ve Tedarikçilerle İlişkiler Hakkında Bilgiler

Şişecam Topluluğu, öncelikle "insan odaklılık" ve "güven kurumu" olma niteliğindeki değişmez değerleri çerçevesinde ortakları, çalışanları, müşterileri, tedarikçileri ve toplum için her zaman değer üreten, değer ifade eden bir güven kurumu olmaya devam etmektedir. Bu bağlamda, mal ve hizmet pazarlanmasında ve satışında müşteri memnuniyetini sağlamaya yönelik olarak, müşterilerimizin ve tüketicilerimizin talepleri duyarlılık ve sorumlulukla hareket edilerek karşılanmaktadır. Ayrıca, müşteri ve tedarikçilerimizi ilgilendiren önemli olay ve gelişmeler ile yasal değişiklikler en seri iletişim araçlarıyla müşteri ve tedarikçilerimizle paylaşılmaktadır.

17. Sosyal Sorumluluk

Şişecam Topluluğu şirketleri, yasalara ve çevresel değerlere karşı sorumluluğunun bilincinde bir kurum olarak, gelecek kuşaklara yaşanabilir bir dünya bırakmanın gereğine inanmaktadır. Stratejik yönetimin temel unsurlarından biri olarak algıladığı bu yaklaşımı faaliyetlerinin her aşamasında dikkate almaktadır. Amacımız; Topluluğumuzda sürdürülen çevre koruma çalışmalarının, çevre yönetim sistemi anlayışıyla yürütülmesi ve tüm çalışanların desteği alınarak sürekli iyileşmenin sağlanmasıdır.

BÖLÜM IV - Yönetim Kurulu

18. Yönetim Kurulunun Yapısı, Oluşumu ve Bağımsız Üyeler

Yönetim Kurulu, yürürlükteki mevzuat ve esas sözleşme hükümleri çerçevesinde aşağıda isimleri belirtilen 7 üyeden oluşmaktadır. Genel Müdür haricindeki Yönetim Kurulu üyeleri icrada görevli olmayan üyelerdir. Yönetim Kurulunda SPK Kurumsal Yönetim İlkeleri'nde öngörülen bağımsızlık kriterlerini taşıyan üye bulunmamaktadır.

Adı ve Soyadı	Görev Unvanı
Prof. Dr. Ahmet Kırcan	Başkan,
Yusuf Ziya Toprak (*)	Başkan Vekili
Alparslan Akıncı	Üye
Ahmet Doğan Arkan (**)	Üye-Genel Müdür
Hasan Arslan Sarsar (*)	Üye
İnci Yılmaz	Üye
Özgün Çınar (*)	Üye

(*) Denetim komitesi üyesi (**) İcrada görevli üye

Türkiye Şişe ve Cam Fabrikaları A.Ş. Kurumsal Yönetim Uyum Raporu

Yönetim Kurulu üyelerinin şirket dışında başka bir görev veya görevler almasının belirli kurallara bağlanmasını veya sınırlandırılmasını gerektirecek bir durumun oluşmaması nedeniyle, Yönetim Kurulu üyelerinin şirket dışında başka bir görev veya görevler almaları belirli kurallara bağlanmamıştır.

19. Yönetim Kurulu Üyelerinin Nitelikleri

Yönetim Kurulu üyeliğine prensip olarak; yüksek bilgi ve tecrübe düzeyine sahip, nitelikli, belli bir tecrübe ve geçmişe sahip olan kişiler aday gösterilmekte, SPK'nun Kurumsal Yönetim İlkeleri IV. Bölümünün 3.1.2 maddesinde belirtilen suçlara teşebbüs ya da iştirak suçlarından hüküm giymiş olanlar Yönetim Kurulu'na aday gösterilmemektedir. Yönetim Kurulu üyeliği adaylarında ayrıca, mali tablo ve raporları okuma ve analiz edebilme, şirketimizin gerek günlük, gerek uzun vadeli işlemlerinde ve tasarruflarında tabi olduğu hukuki düzenlemeler hakkında temel bilgiye sahip olması ve Yönetim Kurulu'nun, ilgili bütçe yılı için öngörülen toplantıların tamamına katılma olanağına ve kararlılığına sahip olması gibi asgari nitelikler de aranmaktadır. Ancak, bunlara ilişkin esaslar şirket esas sözleşmesinde yer almamaktadır.

20. Şirketin Misyon ve Vizyonu ile Stratejik Hedefleri

Şirketimizin vizyonu "faaliyet alanlarında çevre ülkeleri kapsayan yaşamsal coğrafyamızda öncü üretici olma" olarak belirlenmiş ve bu husus yıllık faaliyet raporlarımızda kamuya açıklanmıştır. Şirket yöneticileri tarafından oluşturulan stratejik hedefler Yönetim Kurulu tarafından onaylanmaktadır. Söz konusu stratejik hedefler şirketimiz ve bağlı kuruluş yöneticilerinin katılımıyla her yıl yapılan "stratejik plan" toplantılarında ileriye dönük üç yıl kapsayacak şekilde oluşturulmakta ve uygulamaya konulmadan önce de Yönetim Kurulu'nun onayına sunulmaktadır. Yönetim Kurulu, şirketin aylık faaliyetlerini (satış, üretim, stok, çalışan sayısı ve kâr-zarar vb. durumlarını) ve geçmiş performansını gözden geçirmekte ve değerlendirmektedir.

21. Risk Yönetimi ve İç Kontrol Mekanizması

Şirketimiz ve bağlı kuruluşlarının faaliyetlerinin yasalara, esas sözleşmelere ve şirket içi prosedürlere uygun yapıp yapılmadığı, şirketimiz bünyesinde bulunan Teftiş Kurulu Başkanlığı denetim elamanlarınca periyodik olarak denetlenmekte ve olası aksaklık ve eksiklikler raporlanmaktadır.

2004 yılının ikinci yarısından itibaren "risk yönetimi süreçlerinin" oluşturulması amacıyla başlatılan çalışmaların, şirketimiz organizasyon yapısı ve sistemlerinin mükemmelleştirilmesi yönünde başlatılan yeniden yapılanma çalışmaları kapsamında sonuçlandırılması beklenmektedir.

22. Yönetim Kurulu Üyeleri ile Yöneticilerin Yetki ve Sorumlulukları

Yönetim Kurulu üyeleri ile yöneticilerin yetki ve sorumlulukları şirket ana sözleşmesinin 8-15 maddelerinde düzenlenmiştir. Şirketin idaresi veya dışarıya karşı temsili, Ortaklar Genel Kurul'u tarafından Türk Ticaret Kanunu hükümleri uyarınca, ortaklar arasından seçilecek ve en çok dokuz üyeden oluşacak Yönetim Kurulu'na aittir.

Yönetim Kurulu, her Genel Kurul'u müteakip bir başkan ve bir başkan vekili seçer. Ancak, başkan ve/veya başkan vekilinin herhangi bir nedenle iş bu görevden ayrılması halinde, Yönetim Kurulu boşalan yerler için yeniden seçim yapar. T.T.K. 315. madde hükmü mahfuzdur.

Başkan'ın bulunmadığı zamanlarda, Yönetim Kurulu'na Başkan Vekili Başkanlık eder. Başkan Vekili de yoksa Yönetim Kurulu'na o toplantı için kendi arasından seçeceği bir geçici Başkan Başkanlık eder. Yönetim Kurulu'nun toplantı gün ve gündemi, Başkan tarafından belirlenir. Başkanın bulunmadığı durumlarda bunları Başkan Vekili yerine getirir.

Ancak, toplantı günü Yönetim Kurulu kararı ile de tespit olunabilir. Yönetim Kurulu, şirket işi ve işlemleri lüzum gösterdikçe toplanır. Ancak, en az ayda bir defa toplanması mecburidir.

Yönetim Kurulu yetkilerinin tamamını veya bir kısmını üyelerinden bir veya birkaç Murahhas Aza'ya veya Şirket Genel Müdür ve Müdürlerine bırakabileceği gibi üyelerinden bazılarının şirkette görev yüklenmelerine de karar verebilir.

23. Yönetim Kurulunun Faaliyet Esasları

Yönetim Kurulu toplantı gündemleri şirketimiz ihtiyaçları, ülkemiz ve dünyada yaşanan gelişmeler dikkate alınarak belirlenmektedir. Dönem içinde 38 adet Yönetim Kurulu toplantısı yapılmıştır. Toplantılara davet, en seri haberleşme vasıtası olan telefon aracılığıyla yapılmakta olup, toplantı gündem ve dokümanları toplantı tarihinden en az bir hafta önce Yönetim Kurulu üyelerine gönderilmekte ve toplantılara fiilen katılım sağlanmaktadır.

SPK Kurumsal Yönetim İlkelerinde belirtilen nitelikte Yönetim Kurulu Başkanı'na bağlı bir sekreteryaya bulunmamaktadır. Ancak, SPK Kurumsal Yönetim İlkeleri IV. Bölümünün 2.19. maddesinde öngörülen iş ve işlemler, kurumsal yönetim ilkelerinde öngörülen esaslara uygun olarak görevli şirketimiz personelleri tarafından sorunsuz olarak yerine getirilmektedir.

Türkiye Şişe ve Cam Fabrikaları A.Ş. Kurumsal Yönetim Uyum Raporu

24. Şirketle Muamele Yapma ve Rekabet Yasağı

Genel Kurul kararı ile Yönetim Kurulu üyelerine Türk Ticaret Kanunu'nun 334 ve 335 maddeleri uyarınca izin verilmiştir. Ancak, bu kapsamda verilen izinler nedeniyle herhangi bir çıkar çatışması olmamıştır.

25. Etik Kurallar

Şişecam Topluluğu faaliyetlerini güçlü, yekvucut, çok yönlü, tam entegre, yüksek kaliteli, güvenilir, modern, atılımcı özelliklere uygun olarak sürdürmeyi benimsemiş ve bu sekiz özellik Şişecam amblemine de yansıtılmıştır. Ayrıca, "İnsan Kaynakları Sistemleri Yönetmeliği"nde çalışanlara yönelik kurallar belirlenmiş ve çalışanlara duyurulmuştur. Çalışanlara yönelik olarak belirlenen kuralları; şirket tarafından çıkarılmış ve çıkarılacak bütün yönetmelik, prosedür, tamim ve talimatlara uymak, çalışanları birbirleriyle ve üçüncü kişilerle olan ilişkilerinde olduğu gibi, özel yaşantılarında da şirketin onuruna yakışır bir biçimde davranmak, çalışanların şirket faaliyet ve gelişmeleri, şirket politikaları, yeni yatırımlar, yeni projeler ve personel işlemleri ile ilgili olarak edindiği bilgileri, şirket müşterileri, firmalar veya diğer özel veya tüzel kişilerle ilgili olarak görevi gereği edindiği sırları saklamak, çalışanların "Tacir", "Esnaf" veya "Serbest Meslek Erbabı" sayılmalarını gerektiren faaliyetlerde bulunmamak şeklinde özetlemek mümkündür.

26. Yönetim Kurulunda Oluşturulan Komitelerin Sayı, Yapı ve Bağımsızlığı

Yönetim Kurulu'nun görev ve sorumluluklarını sağlıklı olarak yerine getirmesi amacıyla, icrada görevi olmayan üç üyeden oluşan "Denetimden Sorumlu Komite" kurulmuştur. Bu komitede SPK'nun Kurumsal Yönetim İlkeleri'nde öngörülen nitelikte bağımsız üye bulunmamaktadır. Komite en az üç ayda bir toplanmakta ve şirketin finansal ve operasyonel faaliyetlerini genel kabul görmüş standartlara göre denetlemektedir.

27. Yönetim Kuruluna Sağlanan Mali Haklar

Yönetim Kurulu üyelerine sağlanan her türlü hak, menfaat ve ücretler ana sözleşmemizde belirtildiği üzere her yıl Genel Kurul'ca saptanmaktadır.

Şirketimizin 13 Nisan 2006 tarihinde gerçekleştirilen 2005 Yılı Olağan Genel Kurul toplantısında, Yönetim Kurulu üyelerine ödenecek aylık huzur hakları belirlenerek kamuya açıklanmıştır.

Yönetim Kurulu üyelerine ve yöneticilere borç ve kredi verilmemekte, üçüncü bir kişi aracılığıyla şahsi kredi adı altında kredi kullanılmamakta veya lehine kefalet gibi teminatlar verilmemektedir.

Türkiye Şiše ve Cam Fabrikaları A.Ş.

71. Ortaklar Olağan Genel Kurul Gündemi

1. Başkanlık Divanı Seçimi ve Başkanlık Divanı'na Genel Kurul Tutanağını İmza Yetkisi Verilmesi,
2. Şirketimizin 2006 Yılı Çalışmaları Hakkında Yönetim ve Denetleme Kurulu Raporları ile Bağımsız Denetçi Raporunun Okunması,
3. 2006 Yılı Bilançosu ile Gelir Tablosu Hesaplarının İncelenmesi, Müzakere Edilmesi ve Onayı,
4. 2006 Yılı Kârının Dağıtım Şekli ve Tarihi Hakkında Karar Alınması,
5. Kâr Dağıtım Politikası Hakkında Bilgi Verilmesi,
6. Yönetim Kurulu ve Denetleme Kurulu Üyelerinin İbrası,
7. Yönetim Kurulu Üyelerinin Seçimi,
8. Denetleme Kurulu Üyelerinin Seçimi,
9. Yönetim Kurulu Üyelerine T.T.K.'nın 334 ve 335'inci Maddeleri Uyarınca İzin Verilmesi,
10. Yönetim Kurulu Üyelerinin Ücretlerinin Saptanması,
11. Denetleme Kurulu Üyelerinin Ücretlerinin Saptanması,
12. Yıl İçinde Yapılan Bağışlar Hakkında Ortaklara Bilgi Verilmesi.

Tarih : 13 Nisan 2007

Yer : İş Kuleleri, Kule 3, 4.Levent-İstanbul

İletişim Bilgileri

Türkiye Şişe ve Cam Fabrikaları A.Ş.

İş Kuleleri, Kule 3, 34330, 4.Levent-İstanbul Tel:(212) 350 50 50 Faks:(212) 350 40 40 www.sisecam.com.tr

Düzcam Grubu

Trakya Cam Sanayii A.Ş.

Yönetim ve Satış Merkezi

İş Kuleleri, Kule 3, 34330, 4.Levent-İstanbul Tel: (212) 350 50 50 Faks: (212) 350 50 70

Danışma Hattı: 0800 211 08 33 www.trakyacam.com.tr

Trakya Fabrikası

Büyükkarıştıran Mevkii, P.K. 98, 39780 Lüleburgaz-Kırklareli Tel: (288) 400 80 00 Faks: (288) 400 77 98-99

Trakya Otocam Fabrikası

Büyükkarıştıran Mevkii, P.K. 98, 39780 Lüleburgaz-Kırklareli Tel: (288) 400 85 31 Faks: (288) 400 83 57-58

Mersin Fabrikası

Mersin-Tarsus Org. San. Bölgesi, Nacarlı Köyü Mevkii P.K. 401, 33400 Mersin Tel: (324) 676 40 70 Pbx Faks: (324) 676 40 73

Cam İşleme ve Kaplamalı Camlar Fabrikası

Fatih Tren İstasyonu Mevkii 41407 Gebze-Kocaeli Tel: (262) 678 17 17 Faks: (262) 678 22 74

Trakya Glass Bulgaria EAD-Düzcam Fabrikası

Vabel District Industrial Zone 7700 Targovishte-Bulgaristan Tel: (359 601) 698 01 Faks: (359 601) 697 97

Trakya Logistics EAD

Vabel District Industrial Zone 7700 Targovishte-Bulgaristan Tel: (359 601) 678 65 Faks: (359 601) 678 66

Trakya Yenişehir Cam Sanayii A.Ş.

Organize Sanayi Bölgesi 16900 Yenişehir-Bursa Tel: (224) 280 10 00 Faks: (224) 773 27 55

Cam Ev Eşyası Grubu

ARC Paşabahçe Food Services LLC

Cardinal (APFS) / ARC International 30 Corporate Drive Wayne New Jersey, 07470 USA Tel: (1 973) 628 0 900

Camiş Ambalaj Sanayii A.Ş.

Tuzla Fabrikası

Fabrikalar Cad. No: 2, 34940 Tuzla-İstanbul Tel: (216) 581 27 27 Faks: (216) 395 27 94

Eskişehir Fabrikası

Organize Sanayi Bölgesi, Mümtez Zeytinoğlu Bulvarı 26110 Eskişehir Tel: (222) 211 46 46 Faks: (222) 236 09 48

Denizli Cam Sanayii ve Ticaret A.Ş.

Şirinköy, 20014 Denizli Tel: (258) 377 27 65 Faks: (258) 377 24 79 www.denizlicam.com.tr

Paşabahçe Cam Sanayii ve Ticaret A.Ş.

Yönetim ve Satış Merkezi

İş Kuleleri, Kule 3, 34330, 4.Levent-İstanbul Tel: (212) 350 50 50 Faks: (212) 350 50 40 www.sisecam.com.tr

Kırklareli Fabrikası

Büyükkarıştıran Mevkii, Muratlı Sapağı P.K. 40 39760 Lüleburgaz-Kırklareli Tel: (288) 400 80 00 Faks: (288) 400 88 88-89

Mersin Fabrikası

Tekke Köyü Cıvan P.K 607, 33004 Mersin Tel: (324) 241 70 70 Faks: (324) 454 02 16-17

Japonya Ofisi

Der Grune Hugel Kashiwaçi 1F 2-5-34, Kitashinjyuku, Shinjyuku ku Tokyo 169-074 Japonya Tel: (81 3) 5348 3343

k.sano.pasa@k8.dion.ne.jp

Madrid Ofisi

C/Caleruega, 76 No.1 Oficina 2, Madrid, 28033 İspanya Tel: (34 91) 383 59 28-383 54 20 Faks: (34 91) 383 59 30

mserrano@sisecam.com

Moskova Temsil Ofisi

Sredny Tishinsky Pereulok, 28/01 Moskova-Rusya Tel: (7 495) 777 37 39 Faks: (7 495) 777 37 39

damir@pasabahce.ru -dkurbangaleev@sisecam.com

Shanghai Ofisi

RM 1106 Office Tower, Shangai Times Square 93 Huaihai Zhong Road, Shangai 200021, P.R. Çin Tel: (86 21) 6391 0352-3308 0244

Faks: (86 21) 6391 0354 HSDINCER@sisecam.com - Rzhang@sisecam.com.cn

Paşabahçe Eskişehir Cam Sanayii ve Ticaret A.Ş.

Organize Sanayi Bölgesi 15. Cadde 26110 Eskişehir Tel: (222) 211 45 45 Faks: (222) 236 12 04

Paşabahçe Glas GmbH

Rhein Strasse 2A, D-56068 Koblenz-Almanya Tel: (49 261) 303 74 40 Faks: (49 261) 303 74 74 info@pasabahce-glas.de

Paşabahçe Mağazaları A.Ş.

Ankara Asfaltlı İçmeler Mevkii 39947 Tuzla-İstanbul Tel: (216) 560 25 25 Faks: (216) 395 54 30-395 65 52 magaza@sisecam.com

İletişim Bilgileri

Paşabahçe USA Inc.

41 Madison Ave. 7th Floor New York, NY10010 Tel: (1 212) 683 16 00 Faks: (1 212) 725 13 00 norzeck@sisecam.com

Posuda Limited

N. Novgorod Region Bor Steklozavodskoe Bor 606443, Rusya Tel:(7 831) 231 31 63 Faks:(7 831) 597 54 97 pasabahce@chaika-plaza.ru

Trakya Glass Bulgaria EAD-Cam Ev Eşyası Fabrikası

Vabel District Industrial Zone 7700 Targovishte-Bulgaristan Tel: (359 601) 696 11 Faks: (359 601) 697 12

Cam Ambalaj Grubu

Anadolu Cam Sanayii A.Ş.

Yönetim ve Satış Merkezi

İş Kuleleri, Kule 3, 34330, 4.Levent-İstanbul Tel: (212) 350 50 50 Faks: (212) 350 57 60 www.anadolucam.com.tr

Topkapı Fabrikası

Maltepe Davutpaşa Cad. No: 42, 34010 Topkapı-İstanbul Tel: (212) 459 52 00 Faks: (212) 459 54 44

Mersin Fabrikası

Yenişehir Kasabası, Toroslar Mah. Tekke Cad. No. 1 33013 Yenişehir-Mersin Tel: (324) 241 70 70 Faks: (324) 454 00 28-29

Anadolu Cam Yenişehir Sanayi A.Ş.

Yenişehir Organize Sanayi Bölgesi 16900 Yenişehir-Bursa Tel: (224) 280 10 00 Faks: (224) 280 10 22

Ferro Döküm Sanayii ve Ticaret A.Ş.

Ankara Asfaltı üzeri P.K. 100, 41410 Çayırova/Gebze-Kocaeli Tel: (262) 653 42 60 Faks: (262) 653 41 60

JSC Mina

Ksani Village, Mtskheta Region 3312-Gürcistan Tel: (995 32) 44 99 81 Faks: (995 32) 44 99 80

Omco-İstanbul Kalıp Sanayii ve Ticaret A.Ş.

Mimar Sinan Mah. E-5 Yan Yolu No. 92 Çayırova/Gebze-Kocaeli (262) 744 44 52 Faks: (262) 744 44 56 omcoisanbulsales@sisecam.com

OOO Balkum

1 Administrativnaya St. Gidrotorf, Balakhna District Nijegorodskij Region Rusya Tel: (7 83144) 231 51-(7 495) 788 96 16 Faks: (7 83144) 236 50

OJSC FormMat

1 Administrativnaya St. Gidrotorf, Balakhna District Nijegorodskij Region Rusya Tel: (7 83144) 231 51 Faks: (7 83144) 236 50

Pokrov Cam Fabrikası

162430 Sazonova Chagodoshenski Vologda Rusya Tel: (7 81741) 315 11 98 Faks: (7 81741) 314 63

Ruscam Ltd.

Gorohovets Fabrikası

84 Gagarin Str., Gorohovets, Vladimir Region 601481Rusya Tel: (7 49238) 240 52-53 Faks: (7 49238) 239 81

Moskova Temsilciliği

Prechistskiy per. 5, 119034 Moskova-Rusya Tel: (7 495) 637 73 56-637 74 56 Faks: (7 495) 637 79 16 ruscam@imm.ru

Ruscam Ufa Ltd.

Proizvetsvenaya Str. 3, Ufa 450069, Başkortostan Cumhuriyeti, Rusya Tel: (7 3472) 924 053-54 Faks: (7 3472) 924 053

Kimyasallar Grubu

Cam Elyaf Sanayii A.Ş.

Çayırova, P.K. 62, 41420 Gebze-Kocaeli Tel: (262) 678 17 17 Faks: (262) 678 18 18 www.camelyaf.com.tr

Camiş Egypt Mining Co. Ltd.

Comer Roads 254/206, Digla-Maadi, Kahire-Mısır Tel: (20 2) 519 82 37 Faks: (20 2) 519 82 36

Camiş Elektrik Üretim A.Ş.

İş Kuleleri, Kule 3, 34330, 4.Levent-İstanbul Tel: (212) 350 50 50 Faks: (212) 350 58 58 elektrik@sisecam.com

Camiş Lojistik Hizmetleri ve Ticaret A.Ş.

İstiklal Cad. No. 314, 34430 Beyoğlu-İstanbul Tel: (212) 313 47 00 Faks: (212) 292 75 72-73 www.camislojistik.com.tr

Camiş Madencilik A.Ş.

İş Kuleleri, Kule 3, 34330, 4.Levent-İstanbul Tel: (212) 350 50 50 Faks: (212) 350 58 77 maden@sisecam.com

Cromital SpA

Fabrika

V.Giotto 4, Localita Sipro 44020 S.Giovanni Ostellato-Ferrara, İtalya Tel: (39 0533) 575 48 Faks: (39 0533) 573 91

Milano Ofis

Via Diaz 30/32, 20090 Opera Milano-İtalya Tel: (39 02) 576 060 70-576 055 91 Faks: (39 02) 576 091 75 cromital@tin.it

İletişim Bilgileri

Madencilik Sanayii ve Ticaret A.Ş.

İş Kuleleri, Kule 3, 34330, 4.Levent-İstanbul Tel: (212) 350 50 50 Faks: (212) 350 58 77

Oxyvit Kimya Sanayii ve Ticaret A.Ş.

Mersin Tarsus Organize Sanayi Bölgesi P.K. 425, 33400 Mersin Tel: (324) 676 43 25 Pbx Faks: (324) 676 43 34 www.oxyvit.com

Sintan Kimya Sanayii ve Ticaret A.Ş.

Menemen Deri Serbest Bölgesi 35660 Menemen-İzmir Tel: (232) 842 66 77/4 Hat

Soda Sanayii A.Ş.

Yönetim ve Satış Merkezi

İş Kuleleri, Kule 3, 34330, 4.Levent-İstanbul Tel: (212) 350 50 50 Faks: (212) 350 58 60 www.sisecam.com.tr

Soda Fabrikası

Kazanlı Bucağı yanı P.K. 654, 33004 Mersin Tel: (324) 241 66 00 Faks: (324) 221 90 15 www.sodakrom.com

Kromsan Krom Bileşikleri Fabrikası

Kazanlı Bucağı yanı P.K. 421, 33003 Kazanlı-Mersin Tel: (324) 241 66 00 Faks: (324) 221 90 15 www.sodakrom.com

Solvay Şişecam Holding AG

Staettermeyergasse 28-30, A-1150 Vıyana-Avusturya Tel: (43 01) 716 88 33 Faks: (43 01) 710 24 26

Şişecam Bulgaria Ltd.

General Stoletov 5, 9002 Varna-Bulgaristan Tel: (359 52) 608 963-4 Faks: (359 52) 608 964

Şişecam (Shanghai) Trading Co. Ltd.

93 Huai Hai Zhong Road, Office Tower Shanghai Times Square 11th Floor Unit 1106, 2000021 Shanghai, P.R. Çin

Tel: (86 21) 6391 0352-3308 0244 Faks: (86 21) 6391 0354 sisecamsha@sisecam.com.cn.

Guangzhou Temsilciliği

Rm 1108, East Tower, 122 Guangzhou Int. Commercial Center, Tian He Ti Yu Dong Road, 510620 Guangzhou, P.R. Çin

Tel: (86 20) 3887 0854-3887 0864 Faks: (86 20) 3887 0874 sisecamgz@sisecam.com.cn

Şişecam Soda Lukavac d.o.o.

Lukavac, Prva ulica br 1, 75300 Lukavac, Bosna-Hersek Tel: (387 35) 553 658 Faks: (387 35) 553 635

Hizmet Kuruluşları

Cam Pazarlama A.Ş.

İstiklal Cad. No. 314, 34430 Beyoğlu-İstanbul Tel: (212) 313 47 00 Faks: (212) 313 48 04 www.sisecam.com.tr

Camiş Limited

Lord Coutanche House 66/68 Esplanade, St. Helier Jersey C.Islands-İngiltere Tel: (44 1) 534 59 950 Faks: (44 1) 534 58 710

Şişecam Sigorta Aracılık Hizmetleri A.Ş.

İş Kuleleri, Kule 3, Kat 2 34330, 4.Levent-İstanbul Tel: (212) 350 50 50 Faks: (212) 350 51 79 www.sisecam.com.tr